

PRESENTACIÓN ESTÁNDAR DE MEMORIA Y BALANCE DE ORGANIZACIONES DE LA SOCIEDAD CIVIL



“FECU SOCIAL”

Fecha de publicación:

Período reportado: 1 de enero al 31 de diciembre de 2023

Carátula

1.1 Identificación						
a. Nombre de la Organización	Gesta, Fundación Marista por la Solidaridad					
b. RUT de la Organización	74.009.700-8					
c. Tipo de Organización	Fundación					
d. Relación de Origen	Congregación de los Hermanos Maristas					
e. Personalidad Jurídica	Decreto Supremo 1069, 24/11/1997, N°11519 con fecha 31-01-2013.					
f. Domicilio de la sede principal	Grajales #2176, Santiago.					
g. Representante legal	Gladys Marcela Hormazabal Cruz Rut: 9.180.257-0					
h. Sitio web de la organización	www.fundaciongesta.cl					
i. Persona de contacto	Arturo Latorre, sejecutivo@fundaciongesta.cl , 2 26892771					
1.2 Información de la organización						
a. Presidente del Directorio	Gladys Marcela Hormazabal Cruz Rut: 9.180.257-0					
b. Ejecutivo Principal	Arturo Latorre Tarrago Rut: 9.978.817-8 Secretario Ejecutiva					
c. Misión / Visión	<p>Misión: Somos una Fundación Marista, cuyo fin es la promoción y defensa de los derechos de niños, niñas y jóvenes, preferentemente, aquellos que viven en territorios excluidos, mediante procesos de organización infanto juvenil para la construcción de una sociedad más justa y solidaria.</p> <p>Visión: Seremos una Fundación reconocida por promover la participación y el protagonismo de niños, niñas y jóvenes para el ejercicio de derechos en territorios excluidos en instancias locales, nacionales e internacionales. Mediante procesos de construcción de conocimiento e incidencia trabajaremos para que se reconozca a niños, niñas, jóvenes y voluntarios como actores sociales fundamentales y para transformar las condiciones que vulneren sus derechos.</p>					
d. Área de trabajo	Reconocimiento y Protección de derechos. Promoción de la participación y el voluntariado de adolescente y jóvenes.					
e. Público objetivo / Usuarios	Niños, Niñas y Adolescentes que viven en contextos de vulneración de derechos.					
f. Número de trabajadores	10 Contrato / 5 honorarios					
g. Número de voluntarios	Permanentes: 52 Ocasionales: 376					
1.3 Gestión						
		2022	2021		2022	2021
a. Ingresos Operacionales (M\$)		197.007	191.320	c. Patrimonio total al cierre del ejercicio (M\$)	(26.392)	20.282
a.1 Privados (M\$)	Donaciones	12.244	43.924		d. Superávit (déficit) del ejercicio (M\$)	1.355
	Proyectos	178.380	144.346			
	Venta de bienes y servicios	5.750	3.050	e. Identificación de las tres principales fuentes de ingreso	-Congregación Hnos. Maristas Chile -Naturgy España -Colegio Marista CMCH	-Congregación Hnos. Maristas Chile -Naturgy España -Hnos. Marista Roma
	Aportes y cuotas sociales	0	0			
Otros	633	0				
a.2 Públicos (M\$)	Subvenciones	0	0	f. Número total de usuarios directos	816	1479
	Proyectos	0	0	g. Indicador principal de gestión y su resultado	204 NNA son atendidos semanalmente	147 NNA son atendidos semanalmente
	Venta de bienes y servicios	0	0			
b. Aportes extraordinarios (M\$)		0	0			

Índice

1. Carátula	1
2. Información general y de contexto	1
2.1 Carta del máximo responsable de la organización	1
2.2 Estructura de gobierno	3
2.3 Estructura operacional	3
2.4 Valores y/o Principios	4
2.5 Principales actividades y proyectos	5
2.6 Identificación e involucramiento con Grupos de interés	10
2.7 Prácticas relacionadas con la evaluación y medición de la satisfacción de los usuarios	10
2.8 Participación en redes y coordinación con otros actores	11
2.9 Reclamos o Incidentes	11
2.10 Prácticas de gestión ambiental	12
3. Información de desempeño	12
3.1 Objetivos e indicadores de gestión	12
3.2 Indicadores financieros	14
4. ESTADOS FINANCIEROS	15
4.1 ESTADOS DE SITUACIÓN FINANCIERA	15
4.2 ESTADOS DE RESULTADOS	17
4.3 ESTADOS DE FLUJOS DE EFECTIVO	18
4.4 ESTADOS DE CAMBIOS EN EL PATRIMONIO NETO	19
4.5 NOTAS EXPLICATIVAS A LOS ESTADOS FINANCIEROS	20
5. Manifestación de responsabilidad de la Dirección	25
ANEXOS	26
• Álbum fotográfico	26

1. Información general y de contexto

2.1 Carta del máximo responsable de la organización

Me es grato compartir los resultados de la FECU Social 2022 año en que cumplimos 25 años de vida institucional.

Como institución mantenemos el compromiso de seguir apostando por programas educativos, preventivos y comunitarios para la promoción y defensa de los derechos de la niñez y adolescencia en las zonas más vulneradas de Chile, lo que nos permite dar vida a nuestra misión de la promoción y defensa de los derechos de niños, niñas y jóvenes, preferentemente, aquellos que viven en territorios excluidos, mediante procesos de organización infantojuvenil para la construcción de una sociedad más justa y solidaria.

Como institución seguimos avanzando en la implementación y nuevos desafíos establecidos en nuestra planificación estratégica 2020-2025 en un año marcado por la vuelta plena a la presencialidad después de las cuarentenas y por estrategias que permitan robustecer las capacidades institucionales para ser referentes entre las organizaciones sociales que promueven derechos en contextos escolares y de periferias urbanas empobrecidas.

El comienzo del año 2022 estuvo marcado por el regreso pleno de las actividades presenciales en varios de nuestros proyectos y programas, en espacios colegiales, en juntas de vecinos y en plazas de distintas poblaciones. Si bien las acciones de formación y voluntariado estudiantil continuaron en formato de virtualidad, se mantuvo la cantidad de proyectos diseñados e impulsados por jóvenes dentro del Fondo Indiferencia Cero.

El Programa Comunitario Tregua en el sector El Castillo (La Pintana) y el proyecto en el sector de las Compañías (La Serena) pudieron volver a desarrollar sus acciones comunitarias de manera presencial. Además, se pudo implementar un nuevo proyecto de atención a 35 niños y niñas migrantes en nuestras oficinas centrales en Santiago Centro gracias a un fondo espacial de la congregación Marista que busca responder a llamadas urgentes y prioritarias.

Respecto de los principales indicadores de gestión observamos un aumento en la cantidad de niños, niñas y adolescentes atendidos de manera semanal en nuestros programas. Se pudieron atender 204 NNA de manera continua y presencial. Pese algunas restricciones en los colegios, pudimos formar a 275 jóvenes durante este año, a través de instancias virtuales y presenciales que pudieron desarrollarse con los adolescentes y jóvenes del programa Tregua, el programa Las Compañías, el curso de formación y el fondo concursable Indiferencia Cero.

A principios de noviembre pudimos reunirnos muchos participantes actuales, exvoluntarios, padres y voluntarios para celebrar los 25 años de Gesta, pudiendo compartir experiencias, recuerdos y ser la instancia de socialización de un libro que recoge un breve resumen de la historia y las principales líneas de acción de Gesta desde su fundación en 1997.

El resultado del ejercicio 2022 fue positivo, pudiendo mejorar respecto del ejercicio 2021. La sostenibilidad y el levantamiento de recursos se vuelven desafíos importantes para la gestión 2023 con miras a aumentar los ingresos mediante campañas de captación de recursos como colectas que no se han podido realizar de manera presencial en los últimos años.

Gladys Marcela Hormazabal Cruz
Presidenta Directorio
Gesta, Fundación Marista por la Solidaridad

2.2 Estructura de gobierno

DIRECTORIO	
Nombre y RUN	Cargo
GLADYS MARCELA HORMAZABAL CRUZ, 9.180.257-0	Presidenta
HUGO ALONSO CABRERA SEGURA, 12.403.533-3	Vicepresidente
NELSON ALEJANDRO JOFRE SASSO, 13.247.494-K	Secretario
BERNARDO ABAD RABANAL, 9.923.559-4	Tesorero
FERNANDO ENRIQUE FIGUEROA LILLO, 10.911.787-0	Director
JAIME ANDRÉS GODOY RIVERA, 13.983.526-3	Director
OSCAR ANDRÉS ARIAS ROJAS 14.144.279-1	Director

Los directores durarán cuatro años en su cargo, pudiendo ser designados indefinidamente. El directorio se renovará por parcialidades. La nominación de los directores se efectuará en sesión extraordinaria citada especialmente al efecto, se presenta a los candidatos al Consejo de Misión siendo ratificados por el Hermano Representante Legal de la Congregación de los Hermanos Maristas de Chile o, en caso de ser el presidente, ratificado por el Hermano Provincial de la Provincia Santa María de los Andes. El quórum requerido para sesionar será de al menos cinco de los integrantes del directorio.

2.3 Estructura operacional

Cargos relevantes	
Nombre y RUT	Cargo
Arturo Latorre, 9.978.817-8	Secretaria Ejecutivo
Melissa Mellado, 15.663.543-k	Coordinadora Voluntariado
Alex Barón, 16.206.689-7	Coordinador Diseño y Evaluación Proyectos
Matías Rivera, 19.839.293-6	Coordinador Programa Programa Tregua
Yanira Flores, 19.004.815-2	Integrante equipo de coordinación Programa Tregua
Cecilia Varela, 25.479.492-9	Coordinadora del equipo de gestión Programa Tregua
Belén González, 19.002.665-5	Integrante equipo de coordinación Programa Tregua
Constanza Ayala, 17.901.746-6	Proyecto Niñez Migrante
Ellen Ayala, 19.881.326-5	Coordinadora Territorial La Serena

Borrador Organigrama 2023 Fundación Gesta

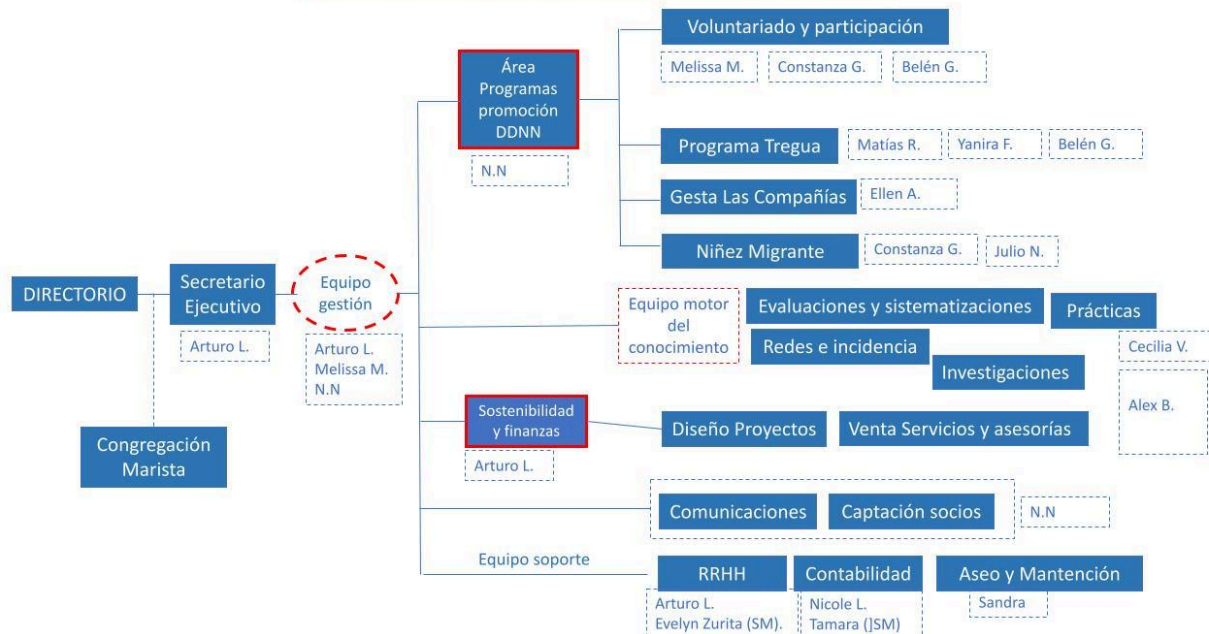

2.4 Valores y/o Principios

1. **Justicia social:** A partir de un compromiso activo, promover la igualdad, justicia y el desarrollo pleno de niños, niñas y adolescentes -especialmente aquellos en situación de vulneración y exclusión social- a través de garantizar el ejercicio de sus derechos.
2. **Respetar la dignidad de las personas:** Dignidad humana como el derecho (valor inherente) que tienen los seres humanos a ser valorados como sujetos individuales y sociales, en igualdad de circunstancias, con sus características y condiciones particulares.
3. **Solidaridad transformacional:** Implica posicionarse desde un análisis crítico de las condiciones estructurales que originan las problemáticas sociales, guiando acciones al servicio de una transformación profunda y permanente.
4. **Horizontalidad:** una forma de relacionarse mutuamente reconociendo la diversidad de conocimientos, poderes y experiencias, apostando por el respeto, la igualdad y la dignidad de cada uno.
5. **Mutuocuidado:** estilos, actitudes y acciones participativas que buscan el bienestar y crecimiento personal y colectivo de todos quienes forman parte de Gesta para transformar y enfrentar los estresores propios de la acción social y la vida cotidiana.
6. **Mejora continua:** se refiere a cultivar una mirada analítica y crítica respecto de las acciones y gestiones, creyendo y buscando una permanente mejora de las propuestas de transformación.
7. **Participación Protagónica:** creemos en la capacidad de niños, niñas y jóvenes para incidir en la toma de decisiones sobre situaciones que les afecten apostando por procesos que busquen compartir el poder entre NNJ y adultos.
8. **Diversidad y pluralismo:** Creer en el aporte que todos pueden realizar en la defensa y promoción de derechos, una forma de relacionarse y construir sinergias creyendo en la riqueza del aporte diverso para construcciones colectivas.
9. **Transparencia y sostenibilidad.** Se refiere a la visualización periódica de nuestras fuentes de financiamiento, la rendición de cuentas y que el origen no sean instituciones que dañan el medioambiente y las culturas locales, al mismo tiempo que nuestras acciones tampoco lo hacen.
10. **Cooperación:** creemos en el trabajo colaborativo junto con otros, apostamos por la capacidad multiplicadora y los conocimientos construidos colectivamente.
11. **Uso evangélico de los bienes.** Se refiere a colocar el máximo de recursos a disposición de la misión institucional minimizando los gastos innecesarios y usando el ingenio para maximizar el beneficio de los recursos.

2.5 Principales actividades y proyectos

a. Actividades

(Breve descripción de las actividades que desarrolla la organización, detallada al nivel que cualquier lector pueda entender el quehacer de la organización. Si se estima pertinente compartir mayores detalles, se sugiere incluirlos en un anexo)

Fundación Gesta desarrolla diferentes actividades para la promoción y defensa del ejercicio de derechos por parte de niños, niñas y adolescentes, de manera particular para aquellos que viven en contexto con altos indicadores de pobreza. De manera particular se hace una apuesta por trabajar a nivel territorial para promover el desarrollo de recursos protectores a la vez que se promueve la participación de adolescentes y jóvenes como actores relevantes a la hora de promover los derechos humanos y la mejora en las

condiciones de vida en los territorios. A continuación, se describen algunas de las actividades realizadas durante el 2023:

- **Fondo Concursable Indiferencia cero:** programa pensado y organizado para que sean los propios estudiantes los protagonistas de sus proyectos e iniciativas sociales, es decir, que desde su “ser joven” contribuyan y sean partícipes de cambios sociales en sus entornos. Buscamos promover y fortalecer iniciativas de voluntariado juvenil marista, que surgen desde los estudiantes maristas de Chile de 7° básico a 4° medio, a partir de proyectos dirigidos a la comunidad y su entorno escolar.
- **Curso de formación para voluntarios:** complementando la acción de los voluntarios, se desarrollan anualmente talleres de formación basados en temas transversales al área de voluntariado de fundación Gesta: género, salud mental y formulación de proyectos..
- **Intervenciones socioeducativas para la promoción de derechos de niños y niñas de 3 JJ.VV** del sector El Castillo, comuna de La Pintana.
- Talleres de formación en participación y organización juvenil.
- **Proyecto comunitario “Las Compañías”** busca generar instancias de promoción de los derechos de niños, niñas y adolescentes mediante la dinamización de recursos locales y la participación juvenil en el sector de Las Compañías Altas, La Serena.
- **Beca Día Solidario:** Beca de financiamiento de carreras técnicas de educación superior para 22 estudiantes, exalumnos de los colegios Maristas Técnico Profesional.
- **Colonias Escolares:** espacios socio recreativos destinados a niños y niñas en periodo de vacaciones escolares (enero y julio). En estas instancias participaron 283 voluntarios quienes desarrollaron actividades dirigidas a 273 niños, niñas y adolescentes de las comunas de Alto Hospicio, Villa Alemana, Rinconada de Los Andes, La Pintana, La Serena, Alto Hospicio y Sagrada Familia.
- **Área de Investigación y estudios:** Instancia dedicada a la generación de estudios cuantitativos y cualitativos respecto del ejercicio de derechos de la educación, identificación de brechas a nivel territorial, estudios sobre derechos del niño, participación juvenil etc. Durante este año comienza a trabajar sobre temáticas relacionadas con la niñez migrante. También es el área encargada de la gestión del conocimiento al interior de cada programa en el que se realizan sistematizaciones y evaluaciones de los proyectos y programas desarrollados.
- **Círculo Mujeres Pobladoras:** espacio dedicado a mujeres del sector El Castillo en que se comparten experiencias, se reflexiona sobre distintas temáticas y se apoyan unas a otras en relación con el sector pobladoras.
- **Proyecto Niñez Migrante:** Iniciativa que empieza a ejecutarse el mes de septiembre de 2022 que tiene por principal línea la atención directa a niños y niñas migrantes de entre 6 y 12 años, ofreciendo un espacio educativo y lúdico en dependencias de Fundación Gesta en el barrio República. Además de esta línea de trabajo, paralelamente se ejecutan instancias de investigación relacionadas con la inserción de estudiantes migrantes en el sistema educacional. También el proyecto contempla instancias de capacitación e intercambio con colegios municipales de la comuna de Santiago y alrededores.

Voluntariado Continuo Sagrada Familia: Este espacio nace para poder darle continuidad al trabajo con niños y niñas que se realizan en colonias, específicamente en el territorio de sagrada familia en donde históricamente la fundación realiza estas actividades en vacaciones de invierno y verano hace más de 10 años. Durante el 2022 se realizaron actividades en el sector de Sanatorio, en donde en coordinación con la junta de vecinos se realizaron actividades lúdicas y socio recreativas 1 sábado al mes en la sede y cancha techada vecinal.

b. Proyectos sujetos a rendición a terceros (públicos o privados)

NOMBRE DEL PROYECTO	Voluntariado Estudiantil
Patrocinador/financista	Hermanos Maristas Chile
Público Objetivo / Usuarios	Hombres y mujeres, entre 13 y 20 años.
Objetivos del proyecto	Formar líderes de carácter solidario, promotores de derechos, capaces de reconocer y sensibilizar en temáticas como las desigualdades sociales, la pobreza, los derechos de la niñez, generando espacios de transformación dentro de las comunidades en las que se insertan.
Número de usuarios directos alcanzados	80 jóvenes formados en curso de Voluntariado (temáticas de Género y Salud mental). 283 jóvenes participaron en Colonias de verano e invierno 101 jóvenes participantes en el programa Indiferencia Cero

Actividades realizadas	Fondos concursables (programa indiferencia cero); Formación en diseño de proyectos para jóvenes; 1 encuentro nacional de jóvenes Indiferencia Cero; 2 Cursos de Voluntariado Escolar con temáticas de Salud Mental y Género; 2 conversatorios nacionales sobre Salud Mental y Género; Colonias Escolares en las comunas de Villa Alemana, Los Andes, La Pintana, La Serena, Alto Hospicio y Sagrada Familia.
Resultados obtenidos	80 jóvenes formados en temas de salud mental y género a partir de los cursos de Voluntariado 101 jóvenes impulsan 31 proyectos sociales 273 niños y niñas participan en colonias de verano e invierno en 6 comunas de 5 regiones.
Lugar geográfico de ejecución	Alto Hospicio, La Serena, Villa Alemana, Quillota, Los Andes, Santiago Centro, La Pintana, Rancagua, San Fernando y Curicó.
¿Concluido al cierre del ejercicio?	S <input type="checkbox"/> I <input type="checkbox"/> N <input type="checkbox"/> O <input checked="" type="checkbox"/> (marque con una X)

NOMBRE DEL PROYECTO	Programa Comunitario Tregua
Patrocinador/financista	Hermanos Maristas Chile
Público Objetivo / Usuarios	Niños, niñas y adolescentes del sector. Se trabaja desde un enfoque sistémico donde además participan adultos responsables, dirigentes vecinales y otros.
Objetivos del proyecto	Contribuir a la restitución de derechos de niños, niñas y adolescentes que enfrentan diferentes tipos de violencia en su entorno, visibilizando y activando los recursos del entorno.
Número de usuarios directos alcanzados	108 niños y niñas de 6 a 12 años participan constantemente en las actividades desarrolladas en el barrio. También participan 42 adolescentes y jóvenes de 13 a 20 años y 18 adultos mayores de 20 años
Actividades realizadas^[1]	Intervenciones socioeducativas con niños y niñas que habitan 3 territorios (villas y JJVV) del sector El Castillo (Estrecho, Lautaro, e Ignacio Carrera Pinto); promoción de voluntariado juvenil; talleres de formación en participación y organización juvenil; acompañamiento de adolescentes y jóvenes (presencial y virtual); acciones colaborativas con foco en participación con otras organizaciones e instituciones; Ciclo ampliado mujeres pobladora, Itinerarios (Castillo Diverso, Género, Astrónomos del Castillo, Grafiti e identidad, Entreciencias); Colaboración Operativos dentales (Odontobus)
Resultados obtenidos	<ul style="list-style-type: none"> Se logra una participación constante de niños y niñas en las distintas actividades desarrolladas por el programa, especialmente aquellas desarrolladas en los territorios "Estrecho", "Ignacio Carrera Pinto" y "Lautaro". En paralelo, se desarrollan instancias de formación y encuentro para jóvenes, donde se profundizan temáticas como género, identidad barrial, etc. Se consolida un grupo de mujeres pobladoras, quienes trabajan en ciclos ampliados.
Lugar geográfico de ejecución	Sector El Castillo, comuna de La Pintana
¿Concluido al cierre del ejercicio?	SI <input type="checkbox"/> NO <input checked="" type="checkbox"/> (marque con una X)

NOMBRE DEL PROYECTO	Proyecto comunitario "Las Compañías"				
Patrocinador/financista	Hermanos Maristas Chile				
Público Objetivo / Usuarios	Niños, niñas y adolescentes del sector Las Compañías Altas de la comuna de La Serena. También participan organizaciones comunitarias presentes en el sector.				
Objetivos del proyecto	Generar instancias de promoción de los derechos de niños, niñas y adolescentes mediante la dinamización de recursos locales y la participación juvenil en el sector de Las Compañías Altas, La Serena.				
Número de usuarios directos alcanzados	23 adolescentes y jóvenes participan en actividades recreativas 15 adolescentes y jóvenes participan en instancias de formación. 37 adolescentes y jóvenes participan en actividades de voluntariado 49 niños y niñas (entre 6 a 12 años) y 13 adolescentes (entre 13 y 20 años) participan en proyecto Viernes de Sonrisas				
Actividades realizadas	Talleres de muralismo, Proyecto Viernes de Sonrisas, Diálogo sobre desigualdades, Encuentro de voluntarios y ex voluntarios Gesta La Serena, participación en encuentro CONCAUSA.				
Resultados obtenidos	Ejecución de periódica de actividades para niños en tres sectores del barrio (Los Capellanes, Isidoro Campaña y El Jardín) Recuperación de espacios mediante actividades de limpieza y la confección de un mural en el sector de Los Capellanes. Ejecución de espacios formativos y de recreación para jóvenes del sector. Participación en encuentro internacional CONCAUSA, realizado en Santiago. Esta iniciativa es impulsada por UNICEF, CEPAL y América Solidaria.				
Lugar geográfico de ejecución	Sector Las Compañías Altas de la comuna de La Serena, Región de Coquimbo				
¿Concluido al cierre del ejercicio?	SI	<input type="checkbox"/>	NO	<input checked="" type="checkbox"/>	(marque con una X)

NOMBRE DEL PROYECTO	Beca Día Solidario				
Patrocinador/financista	Naturgy España (ex Fenosa).				
Público Objetivo / Usuarios	Estudiantes que egresan de colegios maristas particulares subvencionados que cursan estudios técnicos superiores.				
Objetivos del proyecto	Entregar becas de arancel y/o mantención a estudiantes de colegios maristas particulares subvencionados que optan por seguir carreras técnicas de nivel superior en institutos y centros de formación técnica				
Número de usuarios directos alcanzados	22 estudiante educación superior				
Actividades realizadas	Entrega de becas mensuales de mantención y pago de aranceles de estudios				
Resultados obtenidos	22 estudiantes beneficiados durante año 2022. 4 becas completas (pago de arancel y mantención) 6 becas mantención 8 becas práctica completa				

	4 becas manutención en práctica				
Lugar geográfico de ejecución	Regiones de Tarapacá, Coquimbo, Valparaíso y Metropolitana				
¿Concluido al cierre del ejercicio?	SI	<input type="checkbox"/>	NO	X	(marque con una X)

NOMBRE DEL PROYECTO	Proyecto Niñez Migrante				
Patrocinador/financista	Hermanos Maristas Casa General				
Público Objetivo / Usuarios	Niños migrantes entre 6 y 12 años de la comuna de Santiago y alrededores				
Objetivos del proyecto	Ser una instancia de apoyo educativo que contribuya a generar aprendizajes significativos, mediante la realización de talleres, actividades lúdicas, experiencias culturales, entre otras. Todo ello en un ambiente de respeto, cooperación, e inclusión, con el fin de que niños y niñas puedan desarrollar y potenciar al máximo sus habilidades.				
Número de usuarios directos alcanzados	38 niños y niñas migrantes atendidos directamente.				
Actividades realizadas	Desde su puesta en marcha en el mes de septiembre, el proyecto Niñez Migrante atiende niños y niñas continuamente de lunes a jueves. Semanalmente las actividades se dividen en dos secciones de dos días cada una. Una sección dedicada a apoyo educativo, mientras que la otra sección es un espacio recreativo. Además de estas actividades, se desarrollan actividades de promoción de derechos y promoción de la salud mental con colegios de la comuna de Santiago con alta matrícula migrante. También el proyecto contempla actividades de generación de conocimiento, por lo que se inicia un estudio respecto a la matrícula migrante en los establecimientos educacionales chilenos.				
Resultados obtenidos	<ul style="list-style-type: none"> Se consolida un grupo de niños y niñas atendidos semanalmente en dependencias de la fundación en Santiago Centro. Se establece convenio de colaboración con Colegio República de Colombia. Se establece compromiso con Colegio República de Ecuador para desarrollar talleres el primer semestre del año 2023. Comienzo del estudio de datos cuantitativos referentes a la matrícula migrante en establecimientos chilenos. Lanzamiento presupuestado en 2023. 				
Lugar geográfico de ejecución	Santiago Centro				
¿Concluido al cierre del ejercicio?	SI	<input type="checkbox"/>	NO	X	(marque con una X)

(Repetir la tabla para todos los proyectos o grupos de proyectos que resulten relevantes)

(En la medida que determinada organización estime relevante exponer información más detallada sobre sus distintas áreas de actividad o sobre proyectos internos que no sean de tipo recurrente, se recomienda explicitarlo brevemente en la narrativa del punto a) o en un anexo y, si lo estima pertinente, agregar a continuación cuadros similares al anterior especificando, en todo caso, si se cuenta con control separado de ingresos y costos).

2.6 Identificación e involucramiento con Grupos de interés

Grupo de interés	Forma de relacionamiento
Usuarios	Los niños, niñas y adolescentes participan de los distintos proyectos comunitarios y socioeducativos, continuos y estacionales, que Gesta impulsa.
Voluntarios	Convocatoria, inducción, capacitaciones, charlas, actividades de voluntariado, etc.

Establecimientos Educativos Maristas	Charlas, captación de voluntarios, apoyo a proyectos sociales estudiantiles, acompañamiento profesores, etc. Colegios Marcelino Champagnat de La Pintana y Nuestra Señora de Andacollo por convenio de seguimiento a egresados.
Establecimientos Educativos	Colegio República de Colombia de Santiago Centro por apoyo en difusión proyecto migrante y convenio de colaboración relacionado con este tema Colegio República de Ecuador de Santiago Centro para planificación de talleres y capacitaciones a realizarse el primer semestre del año 2023
Adultos significativos	Participación en charlas y encuentros para reflexionar sobre las formas de crianza (Programa Tregua) Actividades con familias migrantes (Proyecto Niñez Migrante) La serena

2.7 Prácticas relacionadas con la evaluación y medición de la satisfacción de los usuarios

Describir las herramientas utilizadas al efecto. Se debe incluir un resumen de los resultados de las evaluaciones efectuadas durante el ejercicio. Los resultados se pueden complementar con detalles/planillas a incluir como anexo al final de la FECU).

Anualmente se realiza un proceso de evaluación con Enfoque de Derechos en los distintos programas y proyectos impulsado por Gesta donde se incluyen las voces de los participantes (niños, niñas y adolescentes), además de los adultos significativos, los educadores y de los equipos de coordinación. En los distintos proyectos se realizan procesos de Evaluación con los niños y niñas de manera semestral. De estas evaluaciones surgen propuestas de mejora para las propuestas del semestre siguiente. Al finalizar el proceso también se realiza una evaluación con los jóvenes voluntarios para mejorar los procesos de acompañamiento y formación

2.8 Participación en redes y coordinación con otros actores

(A diferencia de los Grupos de interés, corresponde a entidades con las que no hay actividades de beneficio mutuo pero que tienen objetivos similares y/o con las que se desarrollan actividades de coordinación o interacción. Potencialmente incluye a entidades públicas que tienen responsabilidades en el mismo campo de acción de su organización).

- Juntas de Vecinos y Organizaciones comunitarias: coordinación con 8 Juntas de Vecinos en las localidades de La Pintana (4), Sagrada Familia (1), y La Serena (3) para el desarrollo de proyectos socioeducativos con niños y niñas. En La Serena además existe una alianza con la Organización Comunitaria JUPAC, presente en el sector Las Compañías.
- Red de Infancia La Pintana y Oficinas Comunales por los Derechos (OPD), articulación entre organizaciones cuyo foco es la infancia. Intercambio de experiencias y articulación para algunas iniciativas conjuntas que se realizan. Trabajo en conjunto en la promoción de los Derechos de niños, niñas y adolescentes.
- Mesa Territorial Las Compañías de La Serena.
- Bloque por la Infancia: coalición de ONGs que desde el año 2012 busca impulsar una ley de garantías de derechos de la niñez, deuda pendiente del estado chileno para implementar la CDN.
- Movimiento Movilizándonos: participación en instancia de reunión y articulación.
- Red de Voluntarios de Chile, el vínculo se centra en potenciar y capacitarnos como organizaciones en temáticas de voluntariado e intereses de todas las fundaciones que trabajan con voluntarios.
- Comunidad de Organizaciones Solidarias: pertenecer a una red de organizaciones que escucha las necesidades de las ONGs y que trabaja por la mejora de las deficiencias a nivel político y social.
- Cesfam Juan Pablo II sector El Castillo La Pintana, coordinación para talleres de salud mental, sexual y reproductiva para jóvenes en El Castillo.
- Red de Alimentos: Nos facilitan alimentos, principalmente snack que son entregados a todos los beneficiarios de nuestros talleres que se realizan en región Metropolitana.
- Fundación Huellas (Medellín, Colombia): intercambio de experiencias y acciones de colaboración.
- Red Corazón Solidario: intercambio de experiencias con otras fundaciones y obras sociales Maristas de países como Argentina, Uruguay, Brasil, Colombia y México.
- Odontobus: Realización de operativos dentales en dependencias del programa Tregua, en el sector de El Castillo, comuna de La Pintana.

2.9 Reclamos o Incidentes

Durante el año 2023 no se registraron reclamos o incidentes relevantes.

2.10 Prácticas de gestión ambiental

Desde el año 2021 comienza a utilizarse e inyectar energía renovable al sistema eléctrico mediante paneles solares en la oficina central y la sede La Pintana.

En cuanto al reciclaje de papel, continuamos con la separación de papel que es entregado a la Fundación San José, la elaboración de ecoladrillos con bolsas plásticas (oficina central) y el compostaje de residuos orgánicos (Sede La Pintana).

3. Información de desempeño

3.1 Objetivos e indicadores de gestión

OBJETIVO GENERAL

Objetivo general	Indicador principal de gestión	Meta	Resultado
Generar propuestas de promoción de derechos niños, niñas y adolescente (NNA) a través de proyecto socioeducativos en diversos territorios	Cantidad de NNA con participación anual en proyectos socioeducativos	180 NNA son atendidos semanalmente	204 NNA son atendidos semanalmente
Potenciar un voluntariado marista, bien formado y acompañado, en distintas modalidades de participación, que promocióne y defienda los derechos de los NNA.	Cantidad de jóvenes que son formados anualmente	250 jóvenes	275 jóvenes formados

OBJETIVOS ESPECÍFICOS

Objetivo específico	Indicador	Meta	Resultado
Promover la formación en Solidaridad, transformacional y derechos humanos de los niños y niñas. Propuesta se contextualiza según territorios.	Nº de Instancias de Formación en Solidaridad para voluntarios	-1 Curso semestral de Formación de Voluntariado	2 Cursos de Formación contextualizados por temáticas.
Ofrecer y acompañar alternativas de desarrollo voluntariado en los colegios maristas	Nº proyectos ejecutados por jóvenes estudiantes que son acompañados y financiados por Gesta.	25 proyectos	31 proyectos
Incentivar una vinculación permanente con organizaciones territoriales para la promoción y defensa de los derechos de los NNA.	Nº de organizaciones territoriales con las que Gesta se vincula en los territorios donde se hace presencia	10 organizaciones (JJVV, ONGs, colegios, etc.)	11 organizaciones
Participar activamente con organizaciones a nivel y redes para la articulación e incidencia	Nº de organizaciones y redes para la gestión del conocimiento e incidencia política.	8 Redes y organizaciones para el trabajo de articulación e incidencia	10 Redes (Bloque por la infancia, Red Voluntarios, COS, Movilizándonos, Fundación Huellas, Corazón Solidario Marista, Mesa territorial Las Compañías, Cefam JP II, Odontobus)
Generar encuentros de formación con jóvenes voluntarios	Nº encuentros anuales en que voluntarios intercambian experiencias	4 anuales	3 Encuentros: - 1 Encuentro Nacional de Indiferencia Cero - 2 instancias en curso de formación (Género y Salud Mental)
Realizar un seminario anual en temáticas relacionadas al voluntariado.	Nº instancias anuales realizadas	1 anual	-2 seminarios con jóvenes y adultos en el marco de los cursos de formación.

Monitorear y evaluar anualmente los distintos programas de Gesta	N° de informes realizados por cada programa.	3 informes escrito	1 informe memoria programa Tregua 1 libro sobre 25 años Gesta 1 cuadernos sobre abordaje salud mental
Monitorear y evaluar anualmente el desempeño de los trabajadores de Gesta	Porcentaje de trabajadores que son evaluados según pauta sectorial	90% evaluaciones realiza a todas los integrantes de la fundación.	100% de los trabajadores evaluados
Diseñar y postular proyectos a Fondos Concursables	N° postulaciones realizadas a fondos públicos y privados.	6 proyectos postulados	4 proyectos postulado: Fondo marista de Solidaridad; Fondo Colunga Hunneus; Fondo Semillero Espacios Públicos; Fondo Concausa
Adjudicar proyectos a Fondos Concursables	Cantidad de proyectos adjudicados	2 proyecto adjudicados	1
Buscar recursos externos para el financiamiento de la gestión de Gesta	Porcentaje del presupuesto que proviene se fuentes externas	35% del presupuesto anual	10,0%
Demostrar a través de informe de transparencia financiera y contable	Informe anual	1 informe financiero y de gestión	FECU social y balance entregado.

3.2 Indicadores financieros

CUADRO DE INDICADORES FINANCIEROS

a. Ingresos Operacionales (en M\$)	2022	2021
b. Origen de los ingresos operacionales:	191.25	188.270
Con restricciones	7	
c. Otros indicadores relevantes:		
$\frac{\text{Sin restricciones}}{\text{Total de ingresos operacionales}} \times 100$	5.62%	% 3.050
$\frac{5.750}{\text{Total de ingresos operacionales}} \times 100$	197.00%	191.320
TOTAL DE INGRESOS OPERACIONALES	197.00%	191.320
	7	
$\frac{\text{Gastos de dirección y administración(ii)}}{\text{Total costos operacionales}} \times 100$	25%	26%
$\frac{\text{Remuneración principales ejecutivos(iii)}}{\text{Total remuneraciones}} \times 100$	%	%

i – Todas aquellas por las que se haya emitido un certificado de donación.

ii – Excluye remuneraciones. Corresponde a la cuenta con el mismo nombre, incluida en el estado de actividades.

iii – Debe coincidir con lo informado en la correspondiente nota explicativa a los estados financieros.

(Se pueden agregar todos aquellos otros indicadores que la organización utilice como parte del control de su gestión).

4. ESTADOS FINANCIEROS

4.1 ESTADOS DE SITUACIÓN FINANCIERA

Al 31 de diciembre de 2022 y 2021

En el caso y solo en el caso que la entidad requiera preparar estados financieros consolidados o combinados, el estado de situación financiera que sigue debe ser reemplazado por el formato alternativo que se incluye bajo 4.6

ACTIVOS	2022 M\$	2021 M\$
Activos Corrientes		
4.11.1 Efectivo y efectivo equivalente	27.550	8.986
4.11.2 Inversiones temporales		
4.11.3 Cuentas por cobrar (neto)		
4.11.3.1 Donaciones por recibir		
4.11.3.2 Subvenciones por recibir		
4.11.3.3 Cuotas sociales por cobrar		
4.11.3.4 Por cobrar a personas y entidades relacionadas	1.760	331
4.11.3.5 Varios deudores	136	17.985
4.11.4 Otros activos circulantes		
4.11.4.1 Existencias		
4.11.4.2 Impuestos por recuperar		
4.11.4.3 Gastos pagados por anticipado	44	2.573
4.11.4.4 Otros		
4.11.5 Activos circulantes con restricciones		
4.11.0 Total Activo Corriente	29.490	29.875

Activos no corrientes		
4.12.1 Terrenos		
4.12.2 Construcciones		
4.12.3 Muebles y útiles	402	402
4.12.4 Vehículos		
4.12.5 Otros activos fijos	6.236	6.236
4.12.6 (-) Depreciación acumulada	(5.885)	(5.060)
4.12.7 Activos fijos con restricciones (neto)		
4.12.8 Activos fijos reservados (neto)		
4.12.0 Total Activos no corrientes	753	1.578

Otros Activos		
4.13.1 Inversiones financieras permanentes		
4.13.2 Otros activos con restricciones		
4.13.3 Otros activos reservados		
4.13.0 Total Otros Activos	0	0

4.10.0 TOTAL ACTIVOS	30.243	31.453
-----------------------------	---------------	---------------

PASIVOS Y PATRIMONIO	2022 M\$	2021 M\$
Corriente		
4.21.1 Obligación con bancos e instituciones financieras		
4.21.2 Cuentas por Pagar		
4.21.2.1 Proveedores	1.813	2.587
4.21.2.2 Por pagar a personas y entidades relacionadas	535	7.894
4.21.2.3 Varios acreedores	1.142	11.015
4.21.3 Fondos y proyectos en administración		
4.21.4 Otros pasivos		
4.21.4.1 Impuesto a la Renta por Pagar		
4.21.4.2 Retenciones	4.354	4.685
4.21.4.3 Provisiones	47.436	1.752
4.21.4.4 Ingresos percibidos por adelantado		
4.21.4.5 Otros		
4.21.0 Total Pasivo Corriente	55.280	27.933

No Corriente		
4.22.1 Obligaciones con bancos e instituciones financieras		
4.22.2 Fondos y proyectos en administración		
4.22.3 Acreedores a largo plazo		
4.22.3.1 Préstamos de terceros		
4.22.3.2 Por pagar a personas y entidades relacionadas		
4.22.4 Provisiones		
4.22.5 Otros pasivos a largo plazo		
4.22.0 Total Pasivos no corrientes	0	0

4.20.0 TOTAL PASIVOS	55.280	27.933
-----------------------------	---------------	---------------

PATRIMONIO		
4.31.1 Sin restricciones (libre disponibilidad)	(25.037)	3.520
4.31.2 Reservado para fines específicos		
4.31.3 Restringido		
4.31.0 TOTAL PATRIMONIO	(25.037)	3.520

4.30.0 TOTAL PASIVOS Y PATRIMONIO	30.243	31.453
--	---------------	---------------

Las notas adjuntas forman parte integral de estos estados financieros.

4.2 ESTADOS DE RESULTADOS

Por los años terminados 31 de diciembre de 2022 y 2021

	2022 M\$	2021 M\$
Ingresos Operacionales		
Privados		
4.40.1.1 Donaciones	12.244	43.924
4.40.1.2 Proyectos	178.380	144.346
4.40.1.3 Aportes y cuotas sociales	0	0
4.40.1.4 Venta de bienes y servicios	5.750	2.650
4.40.1.5 Otros	633	400
Estatales		
4.40.1.6 Subvenciones		
4.40.1.7 Proyectos		
4.40.1.8 Venta de bienes y servicios		
4.40.1.9 Otros		
4.40.0 Total Ingresos Operacionales	197.007	191.320
Gastos Operacionales		
4.50.1 Costo de remuneraciones	145.875	151.785
4.50.2 Gastos de actividades operacionales	17.197	7.813
4.50.3 Gastos de dirección y administración	31.756	47.158
4.50.4 Depreciación	824	1.326
4.50.5 Castigo de incobrables		
4.50.6 Costo directo venta de bienes y servicios		
4.50.7 Otros costos de proyectos específicos		
4.50.7 Otros costos operacionales		
4.50.0 Total Costos Operacionales	195.652	208.082
4.60.0 Superávit (Déficit) Operacional	1.355	(16.762)

Ingresos No Operacionales		
4.71.1 Renta de inversiones		
4.71.2 Ganancia en venta de activos		
4.71.3 Indemnización seguros		
4.71.4 Otros ingresos no operacionales		
4.71.0 Total Ingresos No Operacionales	0	0
Egresos No Operacionales		
4.72.1 Gastos financieros		
4.72.2 Pérdida en venta de activos		
4.72.3 Pérdida por siniestros		
4.72.4 Otros gastos no operacionales		
4.72.0 Total Egresos No Operacionales	0	0
4.70.0 Superávit (Déficit) No Operacional	0	0

4.80.1 SUPERÁVIT / (DÉFICIT) ANTES DE IMPUESTOS Y PARTIDAS EXTRAORDINARIAS	1.355	(16.762)
4.80.2 Impuesto a la renta		
4.80.3 Aportes extraordinarios		
4.80.0 UTILIDAD (PÉRDIDA) DEL EJERCICIO	1.355	(16.762)

Las notas adjuntas forman parte integral de estos estados financieros

4.3 ESTADOS DE FLUJOS DE EFECTIVO

Por los años terminados el 31 de diciembre de 2022 y 2021

	2022 M\$	2021 M\$
Flujo de efectivo proveniente de actividades operacionales		
4.91.1 Donaciones recibidas	30.017	26.723
4.91.2 Ingresos por proyectos y subvenciones		
4.91.3 Aportes y cuotas sociales		
4.91.4 Otros ingresos recibidos	173.228	192.400
4.91.5 Aportes extraordinarios		
4.91.6 Sueldos y honorarios pagados (menos)	(121.707)	(148.020)

4.91.7 Pago a proveedores (menos)	(60.284)	(75.100)
4.91.8 Impuestos pagados (menos)	(2.690)	(3.130)
4.91.9 Otros desembolsos operacionales		
4.91.0 Flujo Neto Operacional	18.564	(7.127)
Flujo de efectivo proveniente de actividades de inversión		
4.92.1 Venta de activos fijos		
4.92.2 Compra de activos fijos (menos)		
4.92.3 Inversiones de largo plazo (menos)		
4.92.4 Compra / venta de valores negociables (neto)		
4.92.5 Intereses recibidos		
4.92.6 Otros flujos de inversión		
4.92.0 Flujo Neto de Inversión	0	0
Flujo de efectivo proveniente de actividades de financiamiento		
4.93.1 Préstamos recibidos		
4.93.2 Pago de préstamos (menos)		
4.93.3 Gastos financieros (menos)		
4.93.4 Fondos recibidos en administración		
4.93.5 Fondos usados en administración (menos)		
4.93.6 Otros flujos de financiamiento		
4.93.0 Flujo Neto de Financiamiento	0	0
4.94.0 VARIACIÓN NETA DEL EFECTIVO	18.564	(7.127)
4.94.1 Saldo inicial de efectivo y efectivo equivalente	8.986	16.113
4.94.2 SALDO FINAL DE EFECTIVO Y EFECTIVO EQUIVALENTE	27.550	8.986

Las notas adjuntas forman parte integral de estos estados financieros

4.4 ESTADOS DE CAMBIOS EN EL PATRIMONIO NETO

Por los años terminados el 31 de diciembre 2022 y 2021

(En el caso y solo en el caso que la entidad requiera preparar estados financieros consolidados o combinados, el estado de movimientos patrimoniales que sigue debe ser reemplazado por el formato alternativo que se incluye bajo 4.6)

	Patrimonio de libre disponibilidad M\$	Reservado para fines específicos M\$	Patrimonio restringido M\$	PATRIMONIO TOTAL M\$
EJERCICIO 2021				
4.101 Patrimonio al 01.01.2021				
4.101.1 Reservas establecidas	20.282	0	0	20.282
4.101.2 Reservas liberadas	0	0	0	0
4.101.3 Restricciones expiradas	0	0	0	0
4.101.4 Superávit / (déficit) del ejercicio	(16.762)	0	0	(16.762)
4.101.5 Otros movimientos	0	0	0	0
4.100 Patrimonio al 31.12.2021	3.520	0	0	3.520
EJERCICIO 2022				
4.201.1 Reservas establecidas	(26.392)	0	0	(26.392)
4.201.2 Reservas liberadas	0	0	0	0
4.201.3 Restricciones expiradas	0	0	0	0
4.201.4 Superávit / (déficit) del ejercicio	1.355	0	0	1.355
4.201.5 Otros movimientos	0	0	0	0
4.200 Patrimonio al 31.12.2022	(25.037)	0	0	(25.037)

Las notas adjuntas forman parte integral de estos estados financieros.

(La naturaleza de las restricciones, así como de aquella parte del patrimonio reservado para fines específicos, deben ser explicadas en la correspondiente nota explicativa (Nota 21 del formato). También debe aclararse en dicha nota los otros movimientos patrimoniales que pudiesen existir).

4.5 NOTAS EXPLICATIVAS A LOS ESTADOS FINANCIEROS

Estas son las notas que, en general, resultan relevantes para una OSFL, no obstante, existen casos en que alguna(s) no resulten aplicables, en cuyo caso deben eliminarse; en tanto otras organizaciones deban agregar notas adicionales para cumplir con los requerimientos de exposición establecidos por las normas de contabilidad. Una regla básica a considerar es que todo saldo que supere el 5% de su respectivo rubro (activos, pasivos, ingresos o gastos), requiere apertura en nota. Por otra parte, los saldos menores que resultan poco significativos, aun cuando figuren en los estados financieros no requieren ser detallados).

1. Información General

- Formación, actividades y financiamiento de la organización (incluir un breve resumen de estas materias, sin repetir las narrativas más extensas que se incluyen en otras secciones de la FECU).
- Aprobación de los estados financieros (a objeto de cumplir con lo requerido por las NIIF, se debe consignar la sesión/fecha en que los estados financieros fueron aprobados por el Directorio).

2. Políticas Contables Significativas

- Período contable

Los presentes Estados Financieros de GESTA FUNDACION MARISTA POR LA SOLIDARIDAD, cubren los periodos comprendidos entre el 1 de enero y el 31 de diciembre de 2022 y 2021.

b. Criterios de contabilidad utilizados

Los Estados Financieros han sido preparados en conformidad con las Normas Internacionales de Información Financiera para Pequeñas y Medianas Entidades (NIIF PYME).

Estos estados financieros han sido autorizados para su emisión por el Secretario Ejecutivo de la Fundación el 31 de mayo de 2023. Los mismos serán sometidos a la aprobación del Directorio de la Fundación. No se espera que existan modificaciones significativas en los mismos.

c. Reconocimiento de ingresos

Los ingresos se reconocen sobre la base de lo devengado, al momento de establecerse los compromisos por aportes y donaciones recibidas.

d. Propiedades, planta y equipos

Los valores del activo fijo se registran a su valor de adquisición. La depreciación es determinada en base al método lineal, considerando la vida útil asignada para los distintos grupos de bienes.

e. Beneficios al personal

Los beneficios a los empleados a corto plazo son reconocidos como gasto cuando se presta el servicio relacionado. Se reconoce una obligación por el monto que se espera pagar si la Fundación posee una obligación legal o implícita actual de pagar este monto como resultado de un servicio entregado por el empleado en el pasado y la obligación puede ser estimada con fiabilidad.

A partir del ejercicio 2022, se provisionan las indemnizaciones por años de servicios y corresponden al monto estimado del beneficio futuro que los trabajadores han devengado por sus servicios en el período actual y en los anteriores, en virtud de los anexos de contratos de trabajo individuales suscritos en el año 2022 entre la Fundación y sus trabajadores.

f. Clasificación de gastos

El criterio de clasificación se realiza en función de la naturaleza del gasto.

g. Transacciones que no representan movimiento de efectivo.

Depreciación de activos fijos.

h. Estado de flujos de efectivo

La Fundación ha optado por presentar su estado de flujo de efectivo de acuerdo al método directo. Para efectos de preparación del estado de flujos de efectivo a adoptado las siguientes definiciones.

- Actividades de operación: Son las actividades que constituyen la principal fuente de ingresos ordinarios de la Fundación, así como otras actividades que no puedan ser calificadas como de inversión o financiación.
- Actividades de inversión: Corresponden a actividades de adquisición, enajenación o disposición por otros medios de activos a largo plazo y otras inversiones no incluidas en el efectivo y sus equivalentes.
- Actividades de financiación: Actividades que producen cambios en el tamaño y composición del patrimonio neto y de los pasivos de carácter financiero.

3. Cambios Contables

No se presentan cambios en las políticas contables respecto a igual periodo del año anterior.

4. Efectivo y efectivo equivalente

La composición del efectivo y equivalentes al efectivo está compuesta exclusivamente por saldos de depósitos en bancos nacionales, el cual se compone de rubro es la siguiente:

Tipos	31.12.2022 M\$	31.12.2021 M\$
Saldo en cuenta corriente bancaria	27.550	8.986
Totales	27.550	8.986

Los saldos en bancos están compuestos por dineros mantenidos en cuentas corrientes bancarias en pesos chilenos y no presentan restricciones de ningún tipo.

5. Cuentas por Cobrar

La composición del rubro al 31 de diciembre del 2022 y 2021 es la siguiente:

OTRAS CUENTAS POR COBRAR EN M\$	SALDO AL 3112-2022	SALDO AL 31-12-2021
DEUDORES POR VENTA	0	0
OTROS DEUDORES VARIOS	180	17.985
FONDOS POR RENDIR	1.760	200
PRESTAMO EMPRESA	0	131
ANTICIPO PROVEEDORES	0	2.573
TOTAL	1.940	20.889

6. **Saldos y transacciones con personas y entidades relacionadas**

a) Cuentas por cobrar

RUT	Nombre/ Razón social	Relación	Saldo M\$	Origen del saldo	Vencimiento
TOTAL			0		
Corto Plazo			0		
Largo Plazo			0		
TOTAL			0		

b) Cuentas por pagar

RUT	Nombre/ Razón social	Relación	Saldo M\$	Origen del saldo	Vencimiento
70.069.600-6	Congregación Hermanos Maristas	Socios Fundadores	535	Fondo Familia Marista Global	Año 2023
	Otros menores				
TOTAL			535		
Corto Plazo			535		
Largo Plazo			0		
TOTAL			535		

c) Transacciones

RUT	Nombre/ Razón social	Relación	Descripción de la transacción	Monto M\$	Cargo (abono) Estado Actividades M\$
70.069.600-6	Congregación Hermanos Maristas	Socios Fundadores	Aporte Anual	110.434	110.434
70.069.600-6	Congregación Hermanos Maristas	Socios Fundadores	Aporte Anual mantención Parcela	7.000	7.000
70.069.600-6	Congregación Hermanos Maristas	Socios Fundadores	Aporte Anual Programa Voluntariado	37.088	37.088

7. **Remuneraciones de los Directores, Consejeros y equipo ejecutivo**

Los Directores de la Fundación no reciben remuneración alguna por sus servicios y tiempo dedicados a la Fundación.

Las remuneraciones corresponden al personal encargado de ejecutar los distintos proyectos, así como también, al personal administrativo de la Fundación.

REMUNERACIONES EN M\$	SALDO AL 31-12-2022	SALDO AL 31-12-2021
COORDINADORES DE PROYECTOS	106.938	108.355
ADMINISTRACION	38.902	43.430
TOTAL	145.840	151.785

8. **Patrimonio**

a) **Patrimonio inicial**

A la fecha de constitución los fundadores efectuaron un aporte por M\$500. Los aportes posteriores que se reciben con algún nivel de recurrencia, como “cuotas” o “aportes” de “socios”, se han abonado al estado de actividades de cada ejercicio, como ingresos operacionales. Aquellos aportes esporádicos, eventualmente recibidos para solventar necesidades patrimoniales, también se abonan a dicho estado en una línea separada, como una partida extraordinaria (4.80.3).

	Sin Restricciones
Patrimonio Inicial	(26.392)
Trasposos por término de restricciones	0
Variación según Estado de Actividades	1.355
Otros movimientos (excepcional, se deben explicitar al pie)	0
Patrimonio Final	(25.037)

b) Patrimonio reservado

Considerando que existen activos que, en la perspectiva de largo plazo, resultan imprescindibles para el normal desarrollo de las actividades de la organización, esta porción del patrimonio se puede utilizar exclusivamente para dichos fines. La composición de los activos reservados se resume a continuación:

	M\$
Activos circulantes	0
Activos fijos (detalle en nota 10)	0
Otros activos reservados	0
Total patrimonio reservado	0

Lo anterior/...emana de lo establecido por los Fundadores.../....se encuentra ratificado por acuerdo del Directorio, en su sesión de fecha xxxxxx/.... Esta condición permanecerá, mientras la naturaleza de las actividades no cambie y los referidos activos sigan resultando imprescindibles.

(De producirse cambios en las circunstancias, la liberación de los activos requiere acuerdo explícito del Directorio, esta circunstancia también requiere mención en esta nota).

c) Patrimonio restringido

Conforme se señala en el Estado de Movimiento Patrimonial, existen restricciones que impiden el uso de determinados activos para fines distintos a los dispuestos en su origen, según se resumen a continuación:

	M\$
Activos circulantes	0
Activos fijos (detalle en nota 10)	0
Otros activos restringidos	0
Total patrimonio restringido	0

Durante el ejercicio se registraron/liberaron restricciones por un total de M\$ 0.-

(Resumir brevemente la naturaleza y plazos de estas restricciones, las que corresponderán, normalmente, a activos que fueron donados para ser utilizados para fines específicos, normalmente a perpetuidad (permanentes) o durante un determinado plazo. Tener presente que los fondos recibidos para financiar determinados proyectos y que no hayan sido desembolsados al cierre del ejercicio no forman parte del patrimonio, toda vez que se deben presentar en el pasivo bajo Fondos y Proyectos en Administración).

9. Apertura de gastos y clasificación según estado de actividades

a. Apertura de resultados operacionales según restricciones

	Sin Restricciones	Ingresos Restringidos	Total
Ingresos Operacionales			
Públicos	0	0	0
Privados	55.085	141.922	197.007
Total ingresos operacionales	55.085	141.922	197.007
Gastos Operacionales			
Costo de Remuneraciones	38.902	106.938	145.840
Gastos Generales de Operación	5.006	12.191	17.197
Gastos Administrativos	7.481	24.309	31.790
Depreciaciones	825	0	825
Castigo Incobrables	0	0	0

Costo venta de bs. y servicios	0	0	0
Otros costos de proyectos	0	0	0
Total gastos operacionales	52.214	143.438	195.652
SUPERAVIT (DEFICIT)	2.871	(1.516)	1.355

b. **Apertura por proyectos sujetos a rendición de cuentas**

	Proyecto: Voluntariad o y Colonias	Proyecto: Tregua y Las Compañías	Proyecto: Beca Día Solidario	Otros Proyectos	Uso general: Administració n	Total
Ingresos						
Privados	0	0	0	0	0	0
Públicos	52.996	74.208	11.071	3.647	55.085	197.007
Ingresos operacionales totales	52.996	74.208	11.071	3.647	55.085	197.007
Gastos Directos						
Costo de remuneraciones	35.771	71.097	0	70	38.902	145.840
Gastos generales de operación	4.544	4.119	0	3.528	5.006	17.197
Gastos administración	588	279	23.393	49	7.481	31.790
Otros	0	0	0	0	825	825
Indirectos: (distribución)						
Costo de remuneraciones	+	+	+	+	(-)	0
Actividades Operacionales	+	+	+	+	(-)	0
Dirección y Administración	+	+	+	+	(-)	0
Otros	+	+	+	+	(-)	0
Gastos operacionales totales	40.903	75.495	23.393	3.647	52.214	195.652
SUPERAVIT (DEFICIT) OPERACIONAL.	12.093	(1.287)	(12.322)	0	2.871	1.355

10. Contingencias, compromisos y sanciones

La Fundación no presenta litigios ni reclamaciones judiciales, extrajudiciales y/o administrativas que pudieran afectar significativamente los presentes estados financieros. Asimismo, la Fundación ni su Administración han sido objeto de sanciones por parte de entidades regulatorias.

11. Hechos relevantes

A juicio de la Administración, no existen hechos relevantes significativos que pudiesen afectar significativamente la adecuada presentación y/o interpretación de los presentes estados financieros.

12. Hechos posteriores

A juicio de la Administración, no existen hechos posteriores significativos entre el 1 de enero de 2023 y la fecha de emisión de los presentes estados financieros (31 de mayo de 2023) que pudiesen afectar significativamente la adecuada presentación y/o interpretación de los mismos.

5. Manifestación de responsabilidad de la Dirección

Los abajo firmantes se declaran responsables respecto de la integridad y veracidad de la información incorporada en el presente informe anual, referido al 31 de diciembre de 2022:

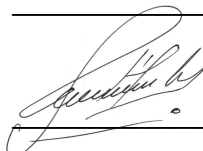
Nombre	Cargo	RUN	Firma
Arturo Latorre T. _____	Sec. Ejecutivo____	9.978.817-8____	_____
Marcela Hormazabal Cruz _____	Pdta. Directorio____	9.180.257-0____	

Gonzalo Torres Coronilla

_____ Contador _____

En caso de no constar firmas rubricadas en este documento electrónico por favor marque la siguiente casilla:

Las firmas constan en documento original entregado al Ministerio de Justicia

Fecha: __20__ de __octubre__ de 2023



ANEXOS

- Álbum fotográfico

Círculo de Mujeres - Sector El Castillo, Comuna de La Pintana



Actividad en Parcela - Sector El Castillo, Comuna de La Pintana



Operativo Odontobus - Sector El Castillo, Comuna de La Pintana



Actividad en Villa Lautaro - Sector El Castillo, Comuna de La Pintana



Espacio Recreativo Proyecto Niñez Migrante - Comuna de Santiago



Espacio Educativo Proyecto Niñez Migrante - Comuna de Santiago



Marcha por los derechos de los niños - Colonias Escolares, Comuna de Alto Hospicio



Reunión de Voluntarios - Colonias Escolares, Comuna de Villa Alemana



Encuentro Nacional Indiferencia Cero



Formación Voluntariado en Salud Mental

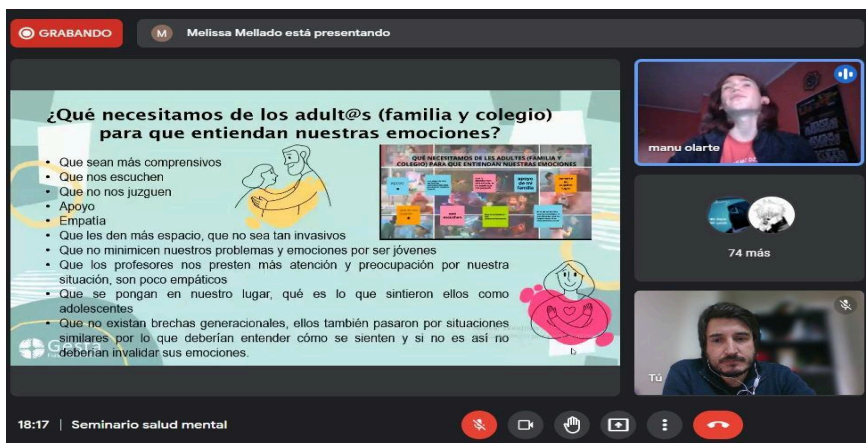

Firma Convenio de colaboración con Junta para el Progreso y adelanto de las Compañías (JUPAC) - Las Compañías, Comuna de La Serena.



Actividad “Viernes de Sonrisas” - Las Compañías, Comuna de La Serena.



Formación Voluntariado en Género

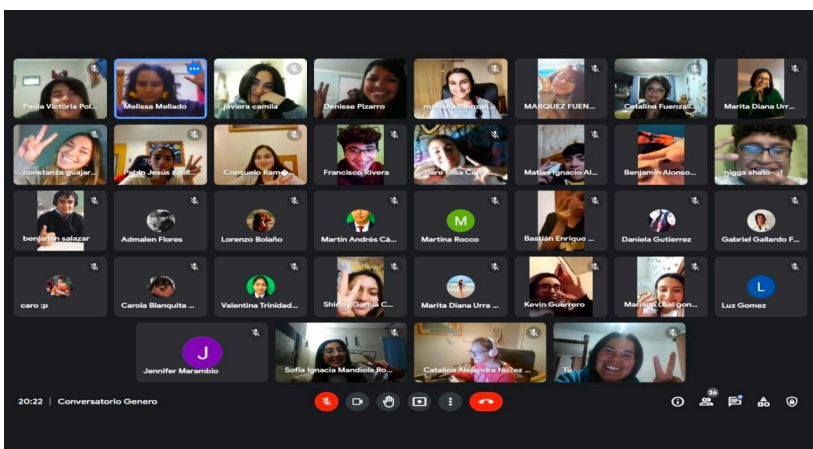

Colonias Escolares - Comuna de Sagrada Familia



Actividades de Voluntariado Continuo - Comuna de Sagrada Familia



Formación Juvenil en Colegios Maristas - Colegio Marcelino Champagnat, La Pintana

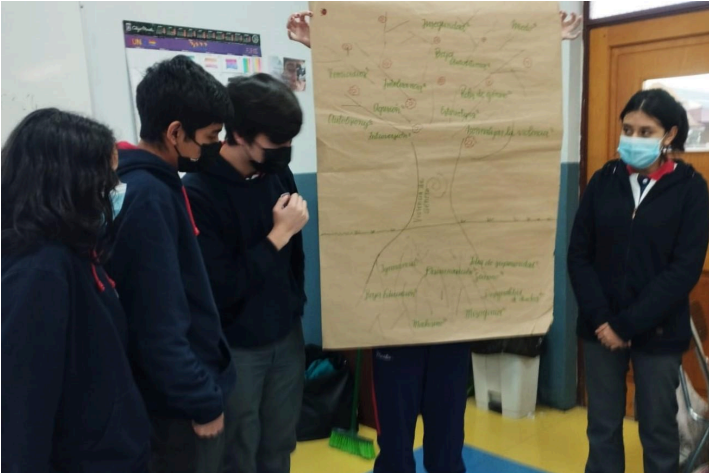

Encuentro Nacional Indiferencia Cero – CEM Marista



Formación Voluntariado Colegios Maristas.



Aniversario 25 años Fundación Gesta

