

PRESENTACIÓN ESTÁNDAR DE MEMORIA Y BALANCE DE ORGANIZACIONES DE LA SOCIEDAD CIVIL “FECU SOCIAL”



Fecha de publicación:

Período reportado: 1 de enero al 31 de diciembre de 2021

1. Carátula

1.1 Identificación

a. Nombre de la Organización	Gesta, Fundación Marista por la Solidaridad
b. RUT de la Organización	74.009.700-8
c. Tipo de Organización	Fundación
d. Relación de Origen	Congregación de los Hermanos Maristas
e. Personalidad Jurídica	Decreto Supremo 1069, 24/11/1997, N°11519 con fecha 31-01-2013.
f. Domicilio de la sede principal	Grajales #2176, Santiago.
g. Representante legal	Gladys Marcela Hormazábal Cruz Rut: 9.180.257-0
h. Sitio web de la organización	www.fundaciongesta.cl
i. Persona de contacto	Arturo Latorre Tarragó, sejecutivo@fundaciongesta.cl , 2 26892771

1.2 Información de la organización

a. Presidente del Directorio	Gladys Marcela Hormazábal Cruz Rut: 9.180.257-0	
b. Ejecutivo Principal	Arturo Latorre Tarragó Rut: 9.978.817-8 Secretario Ejecutivo	
c. Misión / Visión	<p><u>Misión:</u> Somos una Fundación Marista, cuyo fin es la promoción y defensa de los derechos de niños, niñas y jóvenes, preferentemente, aquellos que viven en territorios excluidos, mediante procesos de organización infantojuvenil para la construcción de una sociedad más justa y solidaria.</p> <p><u>Visión:</u> Seremos una Fundación reconocida por promover la participación y el protagonismo de niños, niñas y jóvenes para el ejercicio de derechos en territorios excluidos en instancias locales, nacionales e internacionales. Mediante procesos de construcción de conocimiento e incidencia trabajaremos para que se reconozca a niños, niñas, jóvenes y voluntarios como actores sociales fundamentales y para transformar las condiciones que vulneren sus derechos.</p>	
d. Área de trabajo	Reconocimiento y Protección de derechos. Promoción de la participación y el voluntariado de adolescente y jóvenes.	
e. Público objetivo / Usuarios	Niños, Niñas y Adolescentes que viven en contextos de vulneración de derechos.	
f. Número de trabajadores	11 Contrato / 7 honorarios	
g. Número de voluntarios	Permanentes: 40	Ocasionales: 190

1.3 Gestión

	2021	2020		2021	2020
a. Ingresos Operacionales(M\$)	191.320	195.191	c. Patrimonio total al cierre del ejercicio (M\$)	20.282	58.377
a.1 Privados (M\$)	Donaciones	43.924	d. Superávit (déficit) del ejercicio (M\$)	-16.762	-39.223
	Proyectos	144.346			
	Venta de bienes y servicios	3.050	e. Identificación de las tres principales fuentes de ingreso		
	Aportes y cuotas sociales				
Otros		1.843	f. Número total de usuarios directos		
a.2 Públicos (M\$)	Subvenciones				
	Proyectos				
Venta de bienes y servicios					
b. Aportes extraordinarios (M\$)					

Índice

1. Carátula	1
2. Información general y de contexto.....	1
2.1 Carta del máximo responsable de la organización	1
2.2 Estructura de gobierno	3
2.3 Estructura operacional	3
2.4 Valores y/o Principios	4
2.5 Principales actividades y proyectos	4
2.6 Identificación e involucramiento con Grupos de interés.....	8
2.7 Prácticas relacionadas con la evaluación y medición de la satisfacción de los usuarios....	9
2.8 Participación en redes y coordinación con otros actores.....	9
2.9 Reclamos o Incidentes.....	10
2.10 Prácticas de gestión ambiental	10
3. Información de desempeño	10
3.1 Objetivos e indicadores de gestión	10
3.2 Indicadores financieros	12
4. ESTADOS FINANCIEROS	13
4.1 ESTADO DE SITUACIÓN FINANCIERA (Balance General)	13
4.2 ESTADO DE ACTIVIDADES	15
4.3 ESTADO DE FLUJOS DE EFECTIVO	16
4.4 ESTADO DE MOVIMIENTOS PATRIMONIALES	17
4.5 NOTAS EXPLICATIVA A LOS ESTADOS FINANCIEROS	18
5. Manifestación de responsabilidad de la Dirección.....	23
ANEXOS	23
• Álbum fotográfico	23

2. Información general y de contexto

2.1 Carta del máximo responsable de la organización

Me es grato presentar los resultados de la FECU Social 2021.

Como institución mantenemos el compromiso de seguir apostando por programas educativos, preventivos y comunitarios para la promoción y defensa de los derechos de la niñez y adolescencia en las zonas más vulneradas de Chile, lo que nos permite dar vida a nuestra misión de la promoción y defensa de los derechos de niños, niñas y jóvenes, preferentemente, aquellos que viven en territorios excluidos, mediante procesos de organización infantojuvenil para la construcción de una sociedad más justa y solidaria.

Como directorio creemos que seguimos avanzando en la implementación y nuevos desafíos establecidos en nuestra planificación estratégica 2020-2025 pese a las dificultades de la pandemia Covid-19, mejorando tanto el trabajo de promoción y defensa de los derechos humanos de niños, niñas y jóvenes como la capacidad institucional para mejorar día a día con el fin de transformarnos en referentes entre las organizaciones sociales que promueven derechos en contextos escolares y de periferias urbanas empobrecidas.

El comienzo del año 2021 mantuvo algunas restricciones que afectaron la participación y las posibilidades de instancias presenciales en varios de nuestros proyectos y programas. Si bien las acciones de formación y voluntariado estudiantil continuaron en formato de virtualidad, los equipos de la oficina central pudieron retornar a la presencialidad en el mes de mayo mediante turnos.

Por segundo año, los talleres formativos destinados a adolescentes y jóvenes continuaron en una modalidad virtual que si bien no tuvo la cantidad de participantes de la modalidad presencial, si aumentó y se generaron alianzas como el caso del colegio de La Serena en que un número importante de estudiantes participó de la formación que fue adaptada a sus intereses. Al igual que el año 2020, el indicador de números de voluntarios formados se vio fuertemente afectado en relación al año 2019 y anteriores.

El Programa Comunitario Tregua en el sector El Castillo (La Pintana) y el proyecto en el sector de las Compañías (La Serena) desarrollaron campañas de entrega de alimentos para ayudar a las familias que fueron afectadas por la pérdida de empleos o las dificultades para desarrollar actividades económicas producto de las extensas cuarentenas.

La adjudicación de fondos concursables para la emergencia Covid 19, nos permitió ayudar de manera directa a los niños y niñas de las comunas de Alto Hospicio, La Serena y La Pintana mediante el fondo Marista Familia Global, potenciando el vínculo con organizaciones locales y reforzando el vínculo con los adultos significativos a través de los cuales se buscó asegurar el bienestar de nuestros destinatarios.

Respecto de los principales indicadores de gestión observamos una disminución en la cantidad de niños, niñas y adolescentes atendidos semanalmente en nuestros programas. Se pudieron atender 147 NNA de manera continua y presencial pese a las dificultades y restricciones experimentadas durante los primeros meses del 2021. Pese a este escenario, pudimos llegar a 305 jóvenes formados durante este año, a través de instancias virtuales y semi-presenciales que pudieron desarrollarse con los adolescentes y jóvenes del programa Tregua, el programa Las Compañías, el curso de formación y el fondo concursable Indiferencia Cero.

El resultado del ejercicio 2021 si bien fue negativo, se pudo enfrentar esta situación con excedentes del ejercicio 2020. La sostenibilidad y el levantamiento de recursos se vuelven desafíos importantes para la gestión 2022 con miras a cubrir la disminución de ingresos de las colectas para de generación de recursos que se han visto afectadas en los últimos años producto de la crisis económica de la pandemia Covid 19.. Es por esto por lo que se plantea el levantamiento de nuevos recursos mediante la venta de servicios de seguimiento de egresados y el desarrollo de convenios de colaboración con instituciones académicas para potenciar la reflexión sobre nuestro quehacer y contribuir a la generación de conocimiento.

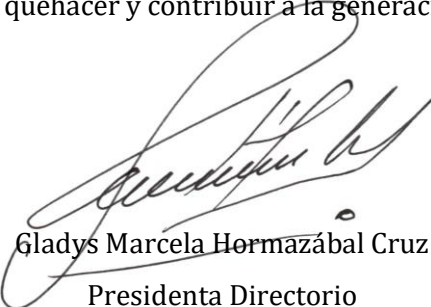

Gladys Marcela Hormazábal Cruz
Presidenta Directorio

Gesta, Fundación Marista por la Solidaridad

2.2 Estructura de gobierno

DIRECTORIO	
Nombre y RUN	Cargo
GLADYS MARCELA HORMAZABAL CRUZ, 9.180.257-0	Presidenta
HUGO ALONSO CABRERA SEGURA, 12.403.533-3	Vicepresidente
NELSON ALEJANDRO JOFRE SASSO, 13.247.494-K	Secretario
BERNARDO ABAD RABANAL, 9.923.559-4	Tesorero
FERNANDO ENRIQUE FIGUEROA LILLO, 10.911.787-0	Director
JAIME ANDRÉS GODOY RIVERA, 13.983.526-3	Director
OSCAR ANDRÉS ARIAS ROJAS 14.144.279-1	Director

Los directores durarán cuatro años en su cargo, pudiendo ser designados indefinidamente. El directorio se renovará por parcialidades. La nominación de los directores se efectuará en sesión extraordinaria citada especialmente al efecto, se presenta a los candidatos al Consejo de Misión siendo ratificados por el Hermano Representante Legal de la Congregación de los Hermanos Maristas de Chile o, en caso de ser el presidente, ratificado por el Hermano Provincial de la Provincia Santa María de los Andes. El quórum requerido para sesionar será de al menos cinco de los integrantes del directorio.

2.3 Estructura operacional

Cargos relevantes	
Nombre y RUT	Cargo
Arturo Latorre, 9.978.817-8	Secretario Ejecutivo
Melissa Mellado, 15.663.543-k	Coordinadora Voluntariado
Alex Barón, 16.206.689-7	Coordinador Diseño y Evaluación Proyectos
Natalia Cornejo, 16.621.473-4	Coordinadora Programa Tregua
Denisse Pizarro, 16.093.100-0	Coordinadora Juvenil Tregua
Cecilia Varela, 25.479.492-9	Coordinadora Redes y Familias Tregua
Belén González, 19.002.665-5	Apoyo territorial y gestión Tregua
Rodrigo Belmar, 18.415.692-k	Coordinador Territorial La Serena
María Jesús Palma, 18.844.584-5	Integrante Equipo Voluntariado
Nicole Lagos, 18.426.525-7	Secretaria Contable

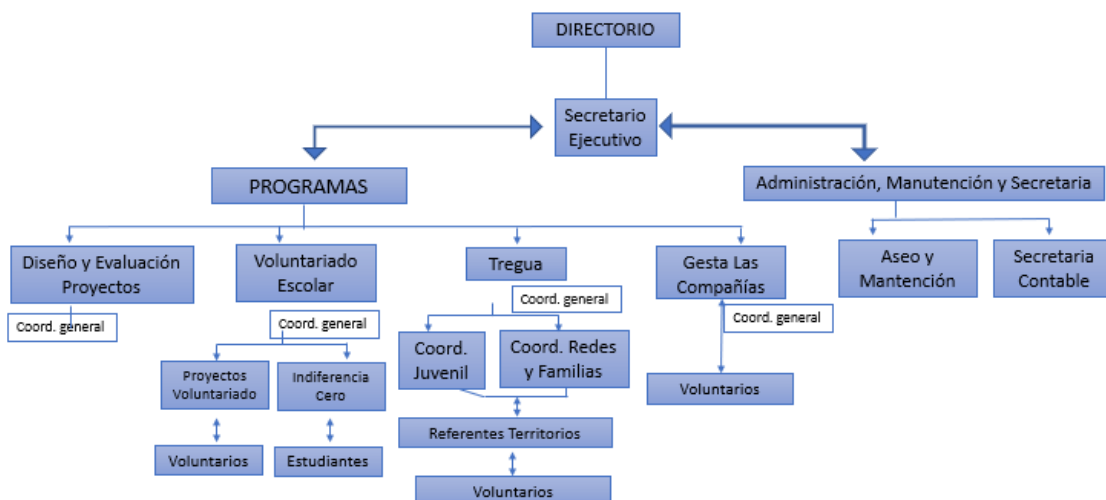

2.4 Valores y/o Principios

1. **Justicia social:** A partir de un compromiso activo, promover la igualdad, justicia y el desarrollo pleno de niños, niñas y adolescentes -especialmente aquellos en situación de vulneración y exclusión social- a través de garantizar el ejercicio de sus derechos.
2. **Respetar la dignidad de las personas:** Dignidad humana como el derecho (valor inherente) que tienen los seres humanos a ser valorados como sujetos individuales y sociales, en igualdad de circunstancias, con sus características y condiciones particulares.
3. **Solidaridad transformacional:** Implica posicionarse desde un análisis crítico de las condiciones estructurales que originan las problemáticas sociales, guiando acciones al servicio de una transformación profunda y permanente.
4. **Horizontalidad:** una forma de relacionarse mutuamente reconociendo la diversidad de conocimientos, poderes y experiencias, apostando por el respeto, la igualdad y la dignidad de cada uno.
5. **Mutuocuidado:** estilos, actitudes y acciones participativas que buscan el bienestar y crecimiento personal y colectivo de todos quienes forman parte de Gesta para transformar y enfrentar los estresores propios de la acción social y la vida cotidiana.
6. **Mejora continua:** se refiere a cultivar una mirada analítica y crítica respecto de las acciones y gestiones, creyendo y buscando una permanente mejora de las propuestas de transformación.
7. **Participación Protagónica:** creemos en la capacidad de niños, niñas y jóvenes para incidir en la toma de decisiones sobre situaciones que les afecten apostando por procesos que busquen compartir el poder entre NNJ y adultos.
8. **Diversidad y pluralismo:** Creer en el aporte que todos puede realizar en la defensa y promoción de derechos, una forma relacionarse y construir sinergias creyendo en la riqueza del aporte diverso para construcciones colectivas.
9. **Transparencia y sostenibilidad.** Se refiere a la visualización periódica de nuestras fuentes de financiamiento, la rendición de cuentas y que el origen no sean instituciones que dañan el medioambiente y las culturas locales, al mismo tiempo que nuestras acciones tampoco lo hacen.
10. **Cooperación:** creemos en el trabajo colaborativo junto con otros, apostamos por la capacidad multiplicadora y los conocimientos construidos colectivamente.
11. **Uso evangélico de los bienes.** Se refiere a colocar el máximo de recursos a disposición de la misión institucional minimizando los gastos innecesarios y usando el ingenio para maximizar el beneficio de los recursos.

2.5 Principales actividades y proyectos

a. Actividades

Fundación Gesta desarrolla diferentes actividades para la promoción y defensa del ejercicio de derechos por parte de niños, niñas y adolescentes, de manera particular para aquellos que viven en contexto con altos indicadores de pobreza. De manera particular se hace una apuesta por trabajar a nivel territorial para promover el desarrollo de recursos protectores a la vez que se promueve la participación de adolescentes y jóvenes como actores relevantes a la hora de promover los derechos humanos y la mejora en las condiciones de vida en los territorios. A continuación, se describen algunas de las actividades realizadas durante el 2021:

- **Fondo Concursable Indiferencia cero:** programa pensado y organizado para que sean los propios estudiantes los protagonistas de sus proyectos e iniciativas sociales, es decir, que desde su “ser joven” contribuyan y sean partícipes de cambios sociales en sus entornos. Buscamos promover y fortalecer iniciativas de voluntariado juvenil marista, que surgen desde los estudiantes maristas de Chile de 7° básico a 4° medio, a partir de proyectos dirigidos a la comunidad y su entorno escolar.

- **Curso de formación para voluntarios:** complementando la acción de los voluntarios, se desarrolla anualmente talleres de formación basados en 4 temas transversales al área de voluntariado de fundación Gesta: realidad social, derechos de los niños, participación juvenil y diseño de proyectos.
- **Intervenciones socioeducativas para la promoción de derechos de niños y niñas de 3 JJ.VV del sector El Castillo, comuna de La Pintana.**
- Talleres de formación en participación y organización juvenil.
- **Proyecto comunitario “Las Compañías”** busca generar instancias de promoción de los derechos de niños, niñas y adolescentes mediante la dinamización de recursos locales y la participación juvenil en el sector de Las Compañías Altas, La Serena.
- **Beca Día Solidario:** Beca de financiamiento de carreras técnicas de educación superior para 18 estudiantes, exalumnos de los colegios Maristas Técnico Profesional.
- **Cyber colonias:** espacios socio recreativo virtuales destinado a niños y niñas en periodo de vacaciones escolares (enero y julio). de 15 voluntarios que atendieron a 45 niños, niñas y adolescentes de las comunas de Rinconada de Los Andes y Sagrada Familia. Además, se realizó una actividad de invierno en el programa Tregua donde participaron. 80 NNA de 6 a 14 y 15 jóvenes de 16 a 21.
- **Área de Investigación y estudios:** Instancia dedicada a la generación de estudios cuantitativos y cualitativos respecto del ejercicio de derechos de la educación, identificación de brechas a nivel territorial, estudios sobre derechos del niño, participación juvenil en contexto de crisis sanitaria, etc. También es el área encargada de la gestión del conocimiento al interior de cada programa en el que se realizan sistematizaciones y evaluaciones de los proyecto y programas desarrollados.
- **Entrega de alimentos e insumos** de aseo para 800 personas afectadas por la crisis sociosanitaria producto del Covid-19 de las comunas de Alto Hospicio (300), La Pintana (320) y La Serena (180), entregándose 700 cajas de alimentos para las familias de estas comunas mediante el Fondo Marista Familia Global y los aportes de Red de Alimentos (La Pintana). En Alto Hospicio por medio del apoyo a dos comedores comunitarios se pudieron entregar 13.800 raciones de alimentos.
- **Grupo Motor y Circulo Mujeres Pobladoras:** espacio dedicado a mujeres del sector El Castillo en que se comparten experiencias, se reflexiona sobre distintas temáticas y se apoyan unas a otras en relación con el sector pobladoras.
- **Encuentro Internacional de Jóvenes:** espacio virtual de intercambio de experiencia entre adolescentes y jóvenes de La Pintana, Curicó, La Serena y Medellín (Colombia) en torno a las experiencias de participación. Se realizaron encuentros entre jóvenes y luego expusieron sus puntos de vista en el Seminario Internacional realizado el 4 de noviembre en que participaron Alejandro Cussianovich (Perú), Mahia Saracostti (Chile) y Lenis Araque (Colombia),

b. Proyectos sujetos a rendición a terceros (públicos o privados)

NOMBRE DEL PROYECTO	Voluntariado Estudiantil
Patrocinador/financista	Hermanos Maristas Chile
Público Objetivo / Usuarios	Hombres y mujeres, entre 14 y 18 años.
Objetivos del proyecto	Formar líderes de carácter solidario, promotores de derechos, capaces de reconocer y sensibilizar en temáticas como les desigualdades sociales, la pobreza, los derechos

	de la niñez, generando espacios de transformación dentro de las comunidades en las que se insertan.
Número de usuarios directos alcanzados	63 jóvenes formados en curso de Voluntariado. 15 jóvenes voluntarios participaron en CyberColonias de verano y invierno
Actividades realizadas	Fondos concursables (programa indiferencia cero); Curso de Voluntariado Escolar; Estudio sobre proceso constituyente y participación adolescente.
Resultados obtenidos	63 jóvenes curso de Voluntariado 175 jóvenes impulsan 28 proyectos sociales 45 niños y niñas participan en Cybercolonias de verano e invierno 2021 15 jóvenes participan de las jornadas de formación previa a Cybercolonias.
Lugar geográfico de ejecución	La Serena, Villa Alemana, Los Andes, Santiago Centro, La Pintana, Rancagua y Curicó
¿Concluido al cierre del ejercicio?	SI <input type="checkbox"/> NO <input checked="" type="checkbox"/> (marque con una X)

NOMBRE DEL PROYECTO	Programa Comunitario Tregua
Patrocinador/financista	Hermanos Maristas Chile
Público Objetivo / Usuarios	Niños, niñas y adolescentes del sector. Se trabaja desde un enfoque sistémico donde además participan adultos responsables, dirigentes vecinales y otros.
Objetivos del proyecto	Contribuir a la restitución de derechos de niños, niñas y adolescentes que enfrentan diferentes tipos de violencia en su entorno, visibilizando y activando los recursos del entorno.
Número de usuarios directos alcanzados	Un total de 131 niños, niñas, jóvenes y adultos participan de manera constante. 70 niños y niñas de 6 a 12 años 36 adolescentes y jóvenes de 13 a 23 años 12 adultos 113 vecinos adicionales beneficiados con entregas quincenales de alimentos para enfrentar crisis Covid19 y pérdidas de empleo.
Actividades realizadas¹	Intervenciones socioeducativas con niños y niñas que habitan 4 territorios (villas y JJVV) del sector El Castillo, apoyo educativo y emocional producto de pandemia Covid19, promoción de voluntariado juvenil, talleres de formación en participación y organización juvenil (mirando el territorio y los estigmas de los medios de comunicación), acompañamiento de adolescentes y jóvenes (presencial y virtual), acciones colaborativas con foco en participación con otras organizaciones e instituciones. Talleres proyecto de vida para jóvenes. Taller Líderes de opinión TikTokers invitados por Fundación San Carlos de Maipo. Grupo motor de mujeres, Circulo de mujeres, dispositivo de orientación territorial, operativos de salud dental y de visión.
Resultados obtenidos	Niños, niñas y adolescentes refuerzan sus habilidades y mejoran su autoestima. Jóvenes son líderes de distintos proyectos comunitarios. Estudio: Remirando la Intervención de Tregua respecto de los desafíos de la Pandemia Covid19. Se abren nuevos espacios "itinerantes" para apoyo educativo y emocional. 235 personas reciben apoyo alimenticio para enfrentar los efectos de la Pandemia,
Lugar geográfico de ejecución	Sector El Castillo, comuna de La Pintana

¹ Leer más detalles en Memoria anual Programa Tregua:

https://www.fundaciongesta.cl/_files/ugd/25c98d_ed4a0b8517cb4f2b850a9cbeceb33202.pdf

https://www.fundaciongesta.cl/_files/ugd/25c98d_7b64e180c65341ccbc0a45e54ef558e4.pdf

¿Concluido al cierre del ejercicio?	SI <input type="checkbox"/> NO <input checked="" type="checkbox"/> (marque con una X)
--	---

NOMBRE DEL PROYECTO	Proyecto comunitario "Las Compañías"
Patrocinador/financista	Hermanos Maristas Chile
Público Objetivo / Usuarios	Niños, niñas y adolescentes del sector Las Compañías Altas de la comuna de La Serena. También participan organizaciones comunitarias presentes en el sector.
Objetivos del proyecto	Generar instancias de promoción de los derechos de niños, niñas y adolescentes mediante la dinamización de recursos locales y la participación juvenil en el sector de Las Compañías Altas, La Serena.
Número de usuarios directos alcanzados	20 jóvenes de enseñanza media participan de curso de formación 16 jóvenes participan de proyectos de voluntariado continuo 54 niños y niñas participan en colonias de verano 25 niños y niñas en proyecto Viernes de Sonrisas 11 adultos (dirigentes vecinales)
Actividades realizadas	Talleres y curso de formación para adolescentes y jóvenes de 14 a 20 años en temas como desigualdades, salud mental, género y diseño de proyectos. Asesoramiento a la postulación de Fondos Concursables a Organizaciones del territorio.
Resultados obtenidos	Trabajo continuo con Juntas de Vecinos Villa Alemania y Los Capellanes, Acciones de voluntariado juvenil en torno a la recuperación de espacios públicos del sector. Desarrollo de proyecto "Viernes de Sonrisas" continuo impulsados por jóvenes y adolescentes para promoción de derechos de niños y niñas de sector Los Capellanes 16 adolescentes voluntarios son formados para participar como voluntarios 135 personas son beneficiadas por entregas de alimentos para apoyar pandemia Covid19.
Lugar geográfico de ejecución	Sector Las Compañías Altas de la comuna de La Serena, Región de Coquimbo
¿Concluido al cierre del ejercicio?	SI <input type="checkbox"/> NO <input checked="" type="checkbox"/> (marque con una X)

NOMBRE DEL PROYECTO	Beca Día Solidario
Patrocinador/financista	Naturgy España (ex Fenosa).
Público Objetivo / Usuarios	Estudiantes que egresan de colegios maristas particulares subvencionados que cursan estudios técnicos superiores.
Objetivos del proyecto	Entregar becas de arancel y/o mantención a estudiantes de colegios maristas particulares subvencionados que optan por seguir carreras técnicas de nivel superior en institutos y centros de formación técnica
Número de usuarios directos alcanzados	24 estudiante educación superior
Actividades realizadas	Entrega de becas mensuales de mantención y pago de aranceles de estudios
Resultados obtenidos	24 estudiantes beneficiados durante año 2021. 11 becas completas (pago de arancel y mantención) 9 becas mantención (con gratuidad) 4 becas práctica completa.
Lugar geográfico de ejecución	Regiones de Tarapacá, Coquimbo, Valparaíso y Metropolitana

¿Concluido al cierre del ejercicio?	SI <input type="checkbox"/>	NO <input checked="" type="checkbox"/>	(marque con una X)
--	-----------------------------	--	--------------------

NOMBRE DEL PROYECTO	Fondo Familia Marista Global para Emergencias Humanitarias		
Patrocinador/financista	Hermanos Maristas Casa General		
Público Objetivo / Usuarios	Familias de los sectores de "Santa Rosa" (Alto Hospicio) "Las Compañías" (La Serena) y "El Castillo" (La Pintana)		
Objetivos del proyecto	Apoyar a familias de escasos recursos que han sido afectadas por la pandemia del COVID19 a través del fortalecimiento de dos comedores solidarios ("Verito Canales" y "Cadena de Amor") que se encuentran en funcionamiento en la comuna de Alto Hospicio. Apoyar a familias de escasos recursos que han sido fuertemente afectadas por la pandemia COVID-19 de los sectores "Las Compañías" y "El Castillo" con alimentación a través de cajas de alimentos y apoyo a ollas comunes.		
Número de usuarios directos alcanzados	800 personas beneficiadas (300 en Alto Hospicio, 320 en La Pintana y 180 en La Serena)		
Actividades realizadas	Se entregan de raciones de comida entregadas en el transcurso de la ejecución del proyecto; compra y entrega de equipamiento para mejorar ambos comedores comunitarios en Alto Hospicio.		
Resultados obtenidos	800 personas beneficiadas. 700 cajas de alimentos entregadas (300 en La Pintana, 300 en La Serena y 100 en Alto Hospicio) 13.800 raciones de comida entregadas en Alto Hospicio a través del apoyo a 2 comedores comunitarios.		
Lugar geográfico de ejecución	Alto Hospicio, La Pintana y La Serena		
¿Concluido al cierre del ejercicio?	SI <input type="checkbox"/>	NO <input checked="" type="checkbox"/>	(marque con una X)

2.6 Identificación e involucramiento con Grupos de interés

Grupo de interés	Forma de relacionamiento
Usuarios	Los niños, niñas y adolescentes participan de los distintos proyectos comunitarios y socioeducativos, continuos y estacionales, que Gesta impulsa.
Voluntarios	Convocatoria, inducción, capacitaciones, charlas, actividades de voluntariado, etc.
Establecimientos Educativos Maristas	Charlas, captación de voluntarios, apoyo a proyectos sociales estudiantiles, acompañamiento profesores, etc.

	Colegio Hermandad Fernando Alto Hospicio para ejecución fondo Marista Familia Global
Adultos significativos	Participación en charlas y encuentros para reflexionar sobre las formas de crianza (Programa Tregua)
Dirigentes JJVV y líderes comunitarios	Son los aliados en las acciones comunitarias desarrolladas (programa Tregua y La Serena) para el funcionamiento y concreción de proyectos. JJ.VV El Remanzo, Ignacio Carrera Pinto, Estrecho de Magallanes y Lautaro (La Pintana). JJ.VV Villa Alemania y Los Capellanes (La Serena).
Contraparte para proyectos.	Narturgy (proyecto Beca Día Solidario)

2.7 Prácticas relacionadas con la evaluación y medición de la satisfacción de los usuarios

Anualmente se realiza un proceso de evaluación con Enfoque de Derechos en los distintos programas y proyectos impulsado por Gesta donde se incluyen las voces de los participantes (niños, niñas y adolescentes), además de los adultos significativos, los educadores y de los equipos de coordinación. En los distintos proyectos se realizan procesos de Evaluación con los niños y niñas de manera semestral. De estas evaluaciones surgen propuestas de mejora para las propuestas del semestre siguiente. Al finalizar el proceso también se realiza una evaluación con los jóvenes voluntarios para mejorar los procesos de acompañamiento y formación.

2.8 Participación en redes y coordinación con otros actores

- a. Juntas de Vecinos: coordinación con 9 Juntas de Vecinos en las localidades de La Pintana (4), Sagrada Familia (1), Rinconada de los Andes (2) y La Serena (2) para el desarrollo de proyectos socioeducativos con niños y niñas.
- b. Red de Infancia La Pintana y Oficinas Comunales por los Derechos (OPD), articulación entre organizaciones cuyo foco es la infancia. Intercambio de experiencias y articulación para algunas iniciativas conjuntas que se realizan. Trabajo en conjunto en la promoción de los Derechos de niños, niñas y adolescentes.
- c. Mesa Territorial Las Compañías de La Serena.
- d. Bloque por la Infancia: coalición de ONGs que desde el año 2012 busca impulsar una ley de garantías de derechos de la niñez, deuda pendiente del estado chileno para implementar la CDN. Durante el primer semestre del 2021 colaboramos como Gesta en la redacción del informe Alternativo al CRC.
- e. Movimiento Movilizándonos: colaboración en el desarrollo del informe Alternativo para el CRC desde las voces de niños y niñas del programa Tregua.
- f. Red de Voluntarios de Chile, el vínculo se centra en potenciar y capacitarnos como organizaciones en temáticas de voluntariado e interés de todas las fundaciones que trabajan con voluntarios.
- g. Comunidad de Organizaciones Solidarias: pertenecer a una red de organizaciones que escucha las necesidades de las ONGs y que trabaja por la mejora de las deficiencias a nivel político y social.
- h. Cesfam Juan Pablo II sector El Castillo La Pintana, coordinación para acciones con jóvenes en sector El Castillo. Coordinación para diagnóstico salud mental adolescentes en El Castillo.
- i. Red de Alimentos: Nos facilitan alimentos, principalmente snack que son entregados a todos los beneficiarios de nuestros talleres que se realizan en la región Metropolitana.
- j. Fundación Huellas (Medellín, Colombia): intercambio de experiencias y postulación conjunta a fondos concursables.

- k. Red Corazón Solidario: intercambio de experiencias con otras fundaciones y obras sociales Maristas de países como Argentina, Uruguay, Brasil, Colombia y México.

2.9 Reclamos o Incidentes

Durante el año 2021 no se registraron reclamos o incidentes relevantes.

2.10 Prácticas de gestión ambiental

Durante el año 2021 comienza a utilizarse e inyectar energía renovable al sistema eléctrico mediante paneles solares en la oficina central y la sede La Pintana.

En cuanto al reciclaje de papel, continuamos con la separación de papel que es entregado a la Fundación San José, la elaboración de eco ladrillos con bolsas plásticas (oficina central) y el compostaje de residuos orgánicos (Sede La Pintana).

3. Información de desempeño

3.1 Objetivos e indicadores de gestión

(Los indicadores deben medirse contra las metas establecidas para el ejercicio o, alternativamente, en comparación con lo logrado el ejercicio anterior)

OBJETIVO GENERAL

Objetivo general	Indicador principal de gestión	Meta	Resultado
Generar propuestas de promoción de derechos niños, niñas y adolescente (NNA) a través de proyecto socioeducativos en diversos territorios	Cantidad de NNA con participación anual en proyectos socioeducativos	180 NNA son atendidos semanalmente	147 NNA son atendidos semanalmente
Potenciar un voluntariado marista, bien formado y acompañado, en distintas modalidades de participación, que promocióne y defienda los derechos de los NNA.	Cantidad de jóvenes que son formados anualmente	250 jóvenes	305 jóvenes formados

OBJETIVOS ESPECÍFICOS

Objetivo específico	Indicador	Meta	Resultado
Promover la formación en Solidaridad, transformacional y derechos humanos de los niños y niñas. Propuesta se contextualiza según territorios.	Nº de Instancias de Formación en Solidaridad para voluntarios	-1 Curso semestral de Formación de Voluntariado	-Curso de Formación contextualizado según territorios.
Ofrecer y acompañar alternativas de desarrollo voluntariado en los colegios maristas	Nº proyectos ejecutados por jóvenes estudiantes que son acompañados y financiados por Gesta.	25 proyectos	28 proyectos
Incentivar una vinculación permanente con organizaciones territoriales para la promoción y defensa de los derechos de los NNA.	Nº de organizaciones territoriales con las que Gesta se vincula en los territorios donde se hace presencia	10 organizaciones (JJVV, ONGs, colegios, etc.)	10 organizaciones
Participar activamente con organizaciones a nivel y redes para la articulación e incidencia	Nº de organizaciones y redes para la gestión del conocimiento e incidencia política.	8 Redes y organizaciones para el trabajo de articulación e incidencia	9 Redes (Bloque por la infancia, Red Voluntarios, COS, Movilizándonos, Fundación Huellas, Corazón Solidario Marista, Mesa territorial Las Compañías, Cesfam JP II)
Generar encuentros de formación con jóvenes voluntarios	Nº encuentros anuales en que voluntarios intercambian experiencias	4 anuales	3 jornadas virtuales: - 1 Jornada nacional de voluntariado - 1 instancias en curso de formación -1 Encuentro internacional adolescentes
Realizar un seminario anual en temáticas relacionadas al voluntariado.	Nº instancias anuales realizadas	1 anual	-1 seminario internacional participación
Monitorear y evaluar anualmente los distintos programas de Gesta	Nº de informes realizados por cada programa.	3 informes escrito	1 informe memoria programa Tregua 1 informe de impacto pandemia Covid 19 1 ADSN Gesta Las Compañías
Monitorear y evaluar anualmente el desempeño de los trabajadores de Gesta	Porcentaje de trabajadores que son evaluados según pauta sectorial	90% evaluaciones realiza a todas los integrantes de la fundación.	100% de los trabajadores evaluados
Diseñar y postular proyectos a Fondos Concursables	Nº postulaciones realizadas a fondos públicos y privados.	6 proyectos postulados	6 proyectos postulados Fondo marista global Alto Hospicio 2021 Fondo marista global la Serena -El Castillo 2021 Colunga transforma 2021

			FFOIP 2021 Fondo Convoca Chile – Desafío Educación 2021 FNSP 2021
Adjudicar proyectos a Fondos Concursables	Cantidad de proyectos adjudicados	2 proyecto adjudicados	2
Buscar recursos externos para el financiamiento de la gestión de Gesta	Porcentaje del presupuesto que proviene se fuentes externas	35% del presupuesto anual	24,6%
Demostrar a través de informe de transparencia financiera y contable	Informe anual	1 informe financiero y de gestión	FECU social y balance entregado.

3.2 Indicadores financieros

CUADRO DE INDICADORES FINANCIEROS

a. Ingresos Operacionales (en M\$)	2021	2020
- Con restricciones	188.270	139.215
- Sin restricciones	3.050	55.976
TOTAL DE INGRESOS OPERACIONALES	191.320	195.191
b. Origen de los ingresos operacionales:		
$\frac{\text{Ingresos provenientes del extranjero}}{\text{Total de ingresos operacionales}} \times 100$	%	%
c. Otros indicadores relevantes:		
$\frac{\text{Donaciones acogidas a beneficio tributario(i)}}{\text{Total de ingresos operacionales}} \times 100$	%	%
$\frac{\text{Gastos de dirección y administración(ii)}}{\text{Total costos operacionales}} \times 100$	26%	20%
$\frac{\text{Remuneración principales ejecutivos(iii)}}{\text{Total remuneraciones}} \times 100$	%	%

i – Todas aquellas por las que se haya emitido un certificado de donación.

ii – Excluye remuneraciones. Corresponde a la cuenta con el mismo nombre, incluida en el estado de actividades.

iii – Debe coincidir con lo informado en la correspondiente nota explicativa a los estados financieros.

(Se pueden agregar todos aquellos otros indicadores que la organización utilice como parte del control de su gestión).

4. ESTADOS FINANCIEROS

4.1 ESTADO DE SITUACIÓN FINANCIERA (Balance General)

31 de diciembre de 2021 y 2020

En el caso y solo en el caso que la entidad requiera preparar estados financieros consolidados o combinados, el estado de situación financiera que sigue debe ser reemplazado por el formato alternativo que se incluye bajo 4.6

ACTIVOS	2021 M\$	2020 M\$
Circulante		
4.11.1 Efectivo y efectivo equivalente	8.986	16.113
4.11.2 Inversiones temporales		
4.11.3 Cuentas por cobrar (neto)		
4.11.3.1 Donaciones por recibir		
4.11.3.2 Subvenciones por recibir		
4.11.3.3 Cuotas sociales por cobrar		
4.11.3.4 Por cobrar a personas y entidades relacionadas	331	7.293
4.11.3.5 Varios deudores	17.985	
4.11.4 Otros activos circulantes		
4.11.4.1 Existencias		
4.11.4.2 Impuestos por recuperar		
4.11.4.3 Gastos pagados por anticipado	2.573	
4.11.4.4 Otros		
4.11.5 Activos circulantes con restricciones		
4.11.0 Total Activo Circulante	29.876	23.406

Activo Fijo		
4.12.1 Terrenos		
4.12.2 Construcciones		
4.12.3 Muebles y útiles	402	402
4.12.4 Vehículos		
4.12.5 Otros activos fijos	6.235	6.236
4.12.6 (-) Depreciación acumulada	(5.060)	(3.734)
4.12.7 Activos fijos con restricciones (neto)		
4.12.8 Activos fijos reservados (neto)		
4.12.0 Total Activo Fijo Neto	1.577	2.904

Otros Activos		
4.13.1 Inversiones financieras permanentes		
4.13.2 Otros activos con restricciones		
4.13.3 Otros activos reservados		
4.13.0 Total Otros Activos	0	0

4.10.0 TOTAL ACTIVOS	31.453	26.310
-----------------------------	---------------	---------------

PASIVOS Y PATRIMONIO	2021 M\$	2020 M\$
Corto plazo		
4.21.1 Obligación con bancos e instituciones financieras		
4.21.2 Cuentas por Pagar		
4.21.2.1 Proveedores	2.587	
4.21.2.2 Por pagar a personas y entidades relacionadas	7.894	
4.21.2.3 Varios acreedores	11.015	1.937
4.21.3 Fondos y proyectos en administración		
4.21.4 Otros pasivos		
4.21.4.1 Impuesto a la Renta por Pagar		
4.21.4.2 Retenciones	4.685	5.219
4.21.4.3 Provisiones	1.752	
4.21.4.4 Ingresos percibidos por adelantado		
4.21.4.5 Otros		
4.21.0 Total Pasivo a Corto Plazo	27.933	7.156

Largo Plazo		
4.22.1 Obligaciones con bancos e instituciones financieras		
4.22.2 Fondos y proyectos en administración		
4.22.3 Acreedores a largo plazo		
4.22.3.1 Préstamos de terceros		
4.22.3.2 Por pagar a personas y entidades relacionadas		
4.22.4 Provisiones		
4.22.5 Otros pasivos a largo plazo		
4.22.0 Total Pasivo a Largo Plazo	0	0

4.20.0 TOTAL PASIVOS	0	7.156
-----------------------------	----------	--------------

PATRIMONIO		
4.31.1 Sin restricciones (libre disponibilidad)	3.520	19.154
4.31.2 Reservado para fines específicos		
4.31.3 Restringido		
4.31.0 TOTAL PATRIMONIO	3.520	19.154

4.30.0 TOTAL PASIVOS Y PATRIMONIO	31.453	26.310
--	---------------	---------------

Las notas adjuntas forman parte integral de estos estados financieros.

4.2 ESTADO DE ACTIVIDADES

1 de enero al 31 de diciembre de 2021 y 2020

	2021 M\$	2020 M\$
Ingresos Operacionales		
Privados		
4.40.1.1 Donaciones	43.924	50.140
4.40.1.2 Proyectos	144.346	141.458
4.40.1.3 Aportes y cuotas sociales		1.750
4.40.1.4 Venta de bienes y servicios	2.650	1.843
4.40.1.5 Otros	400	
Estatales		
4.40.1.6 Subvenciones		
4.40.1.7 Proyectos		
4.40.1.8 Venta de bienes y servicios		
4.40.1.9 Otros		
4.40.0 Total Ingresos Operacionales	191.320	195.191
Gastos Operacionales		
4.50.1 Costo de remuneraciones	151.785	161.534
4.50.2 Gastos de actividades operacionales	7.813	23.993
4.50.3 Gastos de dirección y administración	47.158	47.254
4.50.4 Depreciación	1.326	1.633
4.50.5 Castigo de incobrables		
4.50.6 Costo directo venta de bienes y servicios		
4.50.7 Otros costos de proyectos específicos		
4.50.7 Otros costos operacionales		
4.50.0 Total Costos Operacionales	208.082	234.414
4.60.0 Superávit (Déficit) Operacional	-16.762	-39.223
Ingresos No Operacionales		
4.71.1 Renta de inversiones		
4.71.2 Ganancia en venta de activos		
4.71.3 Indemnización seguros		
4.71.4 Otros ingresos no operacionales		
4.71.0 Total Ingresos No Operacionales	0	0
Egresos No Operacionales		
4.72.1 Gastos financieros		
4.72.2 Pérdida en venta de activos		
4.72.3 Pérdida por siniestros		
4.72.4 Otros gastos no operacionales		
4.72.0 Total Egresos No Operacionales	0	0
4.70.0 Superávit (Déficit) No Operacional	0	0
4.80.1 SUPERÁVIT / (DÉFICIT) ANTES DE IMPUESTOS Y PARTIDAS EXTRAORDINARIAS	-16.762	-39.223
4.80.2 Impuesto a la renta		
4.80.3 Aportes extraordinarios		
4.80.0 SUPERÁVIT / (DÉFICIT) DEL EJERCICIO	-16.762	-39.223

Las notas adjuntas forman parte integral de estos estados financieros

4.3 ESTADO DE FLUJOS DE EFECTIVO

1 de enero al 31 de diciembre de 2021 y 2020

	2021 M\$	2020 M\$
Flujo de efectivo proveniente de actividades operacionales		
4.91.1 Donaciones recibidas	26.723	50.140
4.91.2 Ingresos por proyectos y subvenciones		
4.91.3 Aportes y cuotas sociales		
4.91.4 Otros ingresos recibidos	192.400	147.091
4.91.5 Aportes extraordinarios		
4.91.6 Sueldos y honorarios pagados (menos)	-148.020	-165.438
4.91.7 Pago a proveedores (menos)	-75.100	-70.517
4.91.8 Impuestos pagados (menos)	-3.130	-4.356
4.91.9 Otros desembolsos operacionales		
4.91.0 Flujo Neto Operacional	-7.127	-43.080
Flujo de efectivo proveniente de actividades de inversión		
4.92.1 Venta de activos fijos		
4.92.2 Compra de activos fijos (menos)		
4.92.3 Inversiones de largo plazo (menos)		
4.92.4 Compra / venta de valores negociables (neto)		
4.92.5 Intereses recibidos		
4.92.6 Otros flujos de inversión		
4.92.0 Flujo Neto de Inversión	0	0
Flujo de efectivo proveniente de actividades de financiamiento		
4.93.1 Préstamos recibidos		
4.93.2 Pago de préstamos (menos)		
4.93.3 Gastos financieros (menos)		
4.93.4 Fondos recibidos en administración		
4.93.5 Fondos usados en administración (menos)		
4.93.6 Otros flujos de financiamiento		
4.93.0 Flujo Neto de Financiamiento	0	0
4.94.0 VARIACIÓN NETA DEL EFECTIVO	-7.127	-43.080
4.94.1 Saldo inicial de efectivo y efectivo equivalente	16.113	59.193
4.94.2 SALDO FINAL DE EFECTIVO Y EFECTIVO EQUIVALENTE	8.986	16.113

Las notas adjuntas forman parte integral de estos estados financieros

4.4 ESTADO DE MOVIMIENTOS PATRIMONIALES

1 de enero al 31 de diciembre

(En el caso y solo en el caso que la entidad requiera preparar estados financieros consolidados o combinados, el estado de movimientos patrimoniales que sigue debe ser reemplazado por el formato alternativo que se incluye bajo 4.6)

	Patrimonio de libre disponibilidad M\$	Reservado para fines específicos M\$	Patrimonio restringido M\$	PATRIMONIO TOTAL M\$
EJERCICIO 2020				
4.101 Patrimonio al 01.01.2020				
4.101.1 Reservas establecidas	58.377	0	0	58.377
4.101.2 Reservas liberadas	0	0	0	0
4.101.3 Restricciones expiradas	0	0	0	0
4.101.4 Superávit / (déficit) del ejercicio	(39.223)	0	0	(39.223)
4.101.5 Otros movimientos	0	0	0	0
4.100 Patrimonio al 31.12.2020	19.154	0	0	19.154
EJERCICIO 2021				
4.201.1 Reservas establecidas	20.282	0	0	20.282
4.201.2 Reservas liberadas	0	0	0	0
4.201.3 Restricciones expiradas	0	0	0	0
4.201.4 Superávit / (déficit) del ejercicio	(16.762)	0	0	(16.762)
4.201.5 Otros movimientos	0	0	0	0
4.200 Patrimonio al 31.12.2021	3.520	0	0	3.520

Las notas adjuntas forman parte integral de estos estados financieros.

(La naturaleza de las restricciones, así como de aquella parte del patrimonio reservado para fines específicos, deben ser explicadas en la correspondiente nota explicativa (Nota 21 del formato). También debe aclararse en dicha nota los otros movimientos patrimoniales que pudiesen existir).

4.5 NOTAS EXPLICATIVA A LOS ESTADOS FINANCIEROS

Estas son las notas que, en general, resultan relevantes para una OSFL, no obstante, existen casos en que alguna(s) no resulten aplicables, en cuyo caso deben eliminarse; en tanto otras organizaciones deban agregar notas adicionales para cumplir con los requerimientos de exposición establecidos por las normas de contabilidad. Una regla básica a considerar es que todo saldo que supere el 5% de su respectivo rubro (activos, pasivos, ingresos o gastos), requiere apertura en nota. Por otra parte, los saldos menores que resultan poco significativos, aun cuando figuren en los estados financieros no requieren ser detallados).

1. **Información General**

- a) Formación, actividades y financiamiento de la organización (incluir un breve resumen de estas materias, sin repetir las narrativas más extensas que se incluyen en otras secciones de la FECU).
- b) Aprobación de los estados financieros (a objeto de cumplir con lo requerido por las NIIF, se debe consignar la sesión/fecha en que los estados financieros fueron aprobados por el Directorio).

2. **Criterios de Contabilidad**

- a. Período contable
Los presentes Estados Financieros de GESTA FUNDACION MARISTA POR LA SOLIDARIDAD, cubren los periodos comprendidos entre el 1 de enero y el 31 de diciembre de 2021 y 2020.
- b. Criterios de contabilidad utilizados
Los Estados Financieros han sido preparados en conformidad con las Normas Internacionales de Información Financiera (NIIF), aplicables a empresas medianas y pequeñas.
- c. Reconocimiento de ingresos
Los ingresos se reconocen sobre la base de lo devengado, al momento de establecerse los compromisos por aportes y donaciones.
- d. Activo fijo
Los valores del activo fijo se registran a su valor de adquisición. La depreciación es determinada en base al método lineal, considerando la vida útil asignada para los distintos grupos de bienes.
- e. Beneficios al personal
La Fundación tiene pactado como beneficio el pago de una gratificación anual correspondiente a un mes de sueldo.
- f. Arrendamientos
Durante el periodo enero 2021 se dio por terminado el Contrato de Arrendamiento de los espacios destinados para uso de oficinas.
- g. Clasificación de gastos
El criterio de clasificación se realiza en función de la naturaleza del gasto.
- h. Transacciones que no representan movimiento de efectivo.
Depreciación de activos fijos.

3. **Cambios Contables**

Los estados financieros al 31 de diciembre de 2021 no presentan cambios en las políticas contables respecto a igual periodo del año anterior.

4. **Efectivo y efectivo equivalente**

La composición del efectivo y equivalentes al efectivo está compuesta exclusivamente por saldos de depósitos en bancos nacionales, el cual se compone de rubro es la siguiente:

Tipos	31.12.2021 M\$	31.12.2020 M\$
Saldo en cuenta corriente bancaria	8.987	16.113
Totales	8.987	16.113

Los saldos en bancos están compuestos por dineros mantenidos en cuentas corrientes bancarias en pesos chilenos y no presentan restricciones de ningún tipo.

5. **Cuentas por Cobrar**

La composición del rubro al 31 de diciembre del 2021 y 2020 es la siguiente:

OTRAS CUENTAS POR COBRAR EN M\$	SALDO AL 31-12-2021	SALDO AL 31-12-2020
DEUDORES POR VENTA	0	0
OTROS DEUDORES VARIOS	17.985	7.003
FONDOS POR RENDIR	200	290
PRESTAMO EMPRESA	131	0
TOTAL	18.316	7.293

6. **Saldos y transacciones con personas y entidades relacionadas**

a) Cuentas por cobrar

RUT	Nombre/ Razón social	Relación	Saldo M\$	Origen del saldo	Vencimiento
		TOTAL	0		
		Corto Plazo	0		
		Largo Plazo	0		
		TOTAL	0		

b) Cuentas por pagar

RUT	Nombre/ Razón social	Relación	Saldo M\$	Origen del saldo	Vencimiento
70.069.600-6	Congregación Hermanos Maristas	Socios Fundadores	7.894	Fondo Familia Marista Global	Año 2022
	Otros menores				
		TOTAL	7.894		
		Corto Plazo	7.894		
		Largo Plazo	0		
		TOTAL	7.894		

c) Transacciones

RUT	Nombre/ Razón social	Relación	Descripción de la transacción	Monto M\$	Cargo (abono) Estado Actividades M\$
	Contraparte 1			0	
	Contraparte 2			0	
	Contraparte n			0	

7. Remuneraciones de los Directores, Consejeros y equipo ejecutivo

Los Directores y Consejeros no reciben remuneración alguna por sus servicios y tiempo dedicados a la Fundación.

Las remuneraciones corresponden al personal encargado de ejecutar los distintos proyectos, así como también, al personal administrativo de la Fundación.

REMUNERACIONES EN M\$	SALDO AL 31-12-2021	SALDO AL 31-12-2020
COORDINADORES DE PROYECTOS	108.355	117.804
ADMINISTRACION	43.430	43.730
TOTAL	151.785	161.534

8. Patrimonio

a) Patrimonio inicial

A la fecha de constitución los fundadores efectuaron un aporte por M\$20.000. Los aportes posteriores que se reciben con algún nivel de recurrencia, como “cuotas” o “aportes” de “socios”, se han abonado al estado de actividades de cada ejercicio, como ingresos operacionales. Aquellos aportes esporádicos, eventualmente recibidos para solventar necesidades patrimoniales, también se abonan a dicho estado en una línea separada, como una partida extraordinaria (4.80.3).

	Sin Restricciones
Patrimonio Inicial	20.282
Trasposos por término de restricciones	0
Variación según Estado de Actividades	-16.762
Otros movimientos (excepcional, se deben explicitar al pie)	0
Patrimonio Final	3.520

b) Patrimonio reservado

Considerando que existen activos que, en la perspectiva de largo plazo, resultan imprescindibles para el normal desarrollo de las actividades de la organización, esta porción del patrimonio se puede utilizar exclusivamente para dichos fines. La composición de los activos reservados se resume a continuación:

	M\$
Activos circulantes	0
Activos fijos (detalle en nota 10)	0
Otros activos reservados	0
Total patrimonio reservado	0

Lo anterior/...emana de lo establecido por los Fundadores.../....se encuentra ratificado por acuerdo del Directorio, en su sesión de fecha xxxxx/.... Esta condición permanecerá, mientras la naturaleza de las actividades no cambie y los referidos activos sigan resultando imprescindibles.

(De producirse cambios en las circunstancias, la liberación de los activos requiere acuerdo explícito del Directorio, esta circunstancia también requiere mención en esta nota).

d) **Patrimonio restringido**

Conforme se señala en el Estado de Movimiento Patrimonial, existen restricciones que impiden el uso de determinados activos para fines distintos a los dispuestos en su origen, según se resumen a continuación:

	M\$
Activos circulantes	0
Activos fijos (detalle en nota 10)	0
Otros activos restringidos	0
Total patrimonio restringido	0

Durante el ejercicio se registraron/liberaron restricciones por un total de M\$ 0.-

(Resumir brevemente la naturaleza y plazos de estas restricciones, las que corresponderán, normalmente, a activos que fueron donados para ser utilizados para fines específicos, normalmente a perpetuidad (permanentes) o durante un determinado plazo. Tener presente que los fondos recibidos para financiar determinados proyectos y que no hayan sido desembolsados al cierre del ejercicio no forman parte del patrimonio, toda vez que se deben presentar en el pasivo bajo Fondos y Proyectos en Administración).

9. Apertura de gastos y clasificación según estado de actividades

a. **Apertura de resultados operacionales según restricciones**

	Sin Restricciones	Ingresos Restringidos	Total
Ingresos Operacionales			
Públicos	0	0	0
Privados	62.457	128.863	191.320
Total ingresos operacionales	62.457	128.863	191.320
Gastos Operacionales			
Costo de Remuneraciones	43.430	108.355	151.785
Gastos Generales de Operación	1.857	5.956	7.813
Gastos Administrativos	6.778	40.380	47.158
Depreciaciones	1.326	0	1.326
Castigo Incobrables	0	0	0
Costo venta de bs. y servicios	0	0	0
Otros costos de proyectos	0	0	0
Total gastos operacionales	53.391	154.691	208.082
SUPERAVIT (DEFICIT)	9.066	-25.828	-16.762

b. Apertura por proyectos sujetos a rendición de cuentas

	Proyecto: Voluntariado y Colonias	Proyecto: Tregua y Las Compañías	Proyecto: Beca Día Solidario	Otros Proyectos	Uso general: Administración	Total
Ingresos						
Privados	0	0	0	0	0	0
Públicos	41.753	41.010	43.014	3.086	62.457	191.320
Ingresos operacionales totales	41.753	41.010	43.014	3.086	62.457	191.320
Gastos Directos						
Costo de remuneraciones	36.159	72.195	0	0	43.430	151.784
Gastos generales de operación	1.263	1.608	0	3.086	1.857	7.814
Gastos administración	160	298	39.921	0	6.778	47.157
Otros	0	0	0	0	1.327	1.327
Indirectos: (distribución)						
Costo de remuneraciones	+	+	+	+	(-)	0
Actividades Operacionales	+	+	+	+	(-)	0
Dirección y Administración	+	+	+	+	(-)	0
Otros	+	+	+	+	(-)	0
Gastos operacionales totales	37.582	74.101	39.921	3.086	53.392	208.082
SUPERAVIT (DEFICIT) OPERACIONAL.	4.171	-33.091	3.093	0	9.065	-16.762

10. Hechos relevantes

(Mencionar cualquier acontecimiento ocurrido durante el ejercicio que hubiese impactado significativamente las actividades de la organización o que pudiesen afectar su desempeño o financiamiento futuro. Un ejemplo para el 2021, sería la actual crisis sanitaria, resumiendo sus efectos actuales o potenciales).

11. Eventos posteriores

Entre la fecha de término del ejercicio y la fecha de emisión de los presentes Estados Financieros 31 de diciembre de 2021, no han ocurrido hechos que puedan afectar significativamente la interpretación de los mismos.

Arturo Latorre Tarrago
Secretario Ejecutivo

Gonzalo Torres Coronilla
Contador

5. Manifestación de responsabilidad de la Dirección

Los abajo firmantes se declaran responsables respecto de la integridad y veracidad de la información incorporada en el presente informe anual, referido al 31 de diciembre de 2021:

Nombre	Cargo	RUN	Firma
_____	_____	_____	_____
_____	_____	_____	_____
_____	_____	_____	_____
_____	_____	_____	_____

(Esta manifestación debe ser suscrita necesariamente por el Presidente del Directorio, sin perjuicio que concurran a ella los demás directores, el ejecutivo máximo, el responsable por las materias financieras o el contador. En la eventualidad de que, por razón fundada, el máximo representante no esté en condiciones de hacerlo, debe dejarse constancia expresa de esta circunstancia).

En caso de no constar firmas rubricadas en este documento electrónico por favor marque la siguiente casilla:

Las firmas constan en documento original entregado al Ministerio de Justicia

Fecha: _____ de _____ de 2021

ANEXOS

(La opción de incluir anexos está disponible para el caso que la entidad estime pertinente complementar los antecedentes presentados en la sección principal del formato o incluir información adicional)

- **Álbum fotográfico**



Espacio adolescente programa Tregua Marzo 2021



Taller con NNA Programa Tregua.

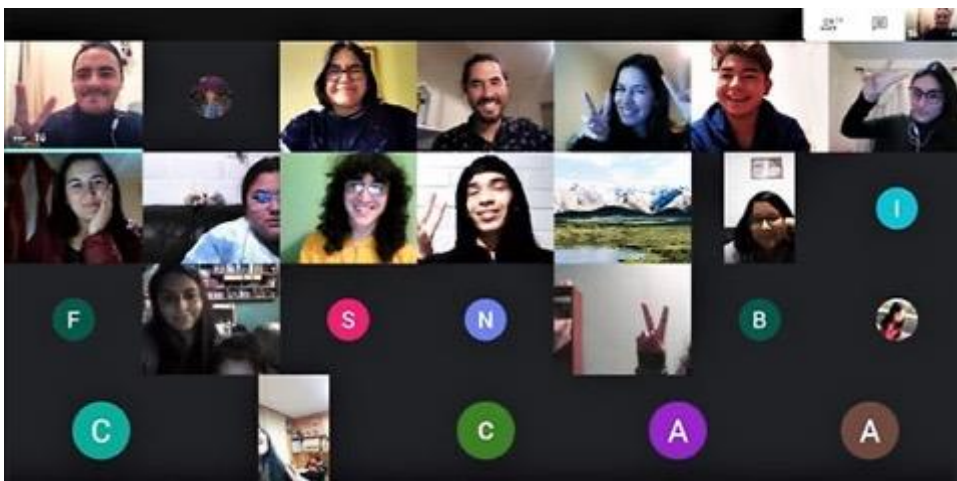

Ciclo Formación Juvenil Programa Las Compañías mayo 2021.



Encuentro formativo con voluntarios Programa Tregua

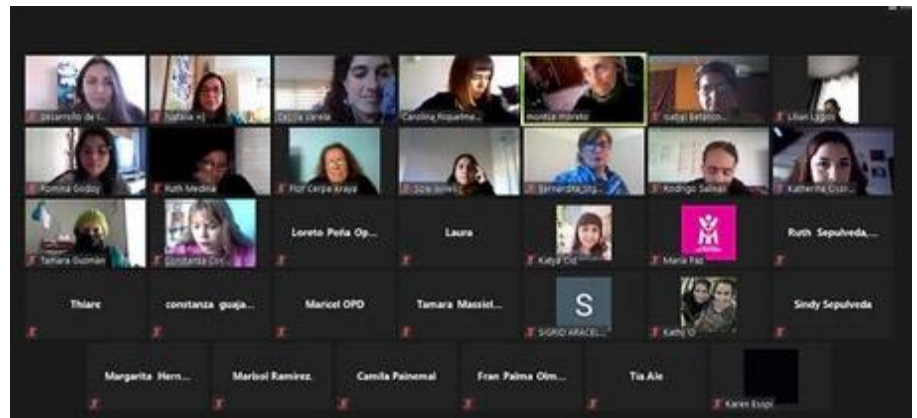

Socialización Estudio: ¿Cómo ha afectado la crisis sociosanitaria al ejercicio de derechos de NNJA



Equipo Motor Familias La Pintana Programa Tregua



Entrega Alimentos Familias participantes Programa Tregua



Visita a Hogares Durante la cuarentena Covid-19 La Pintana



Visitas domiciliarias de acompañamiento NNA Programa Tregua



Espacio Bienestar Adolescente Programa Tregua



Taller Formación Jóvenes Tregua “violencias y Territorio” junio 2021



Cierre curso de formación voluntariado 2021



Formación voluntariado virtual 2021



Actividades de Vacaciones de Invierno Programa Tregua



Campaña Invierno Entrega Alimentos Gesta La Serena



Cyber Colonias Julio 2021



Escuela itinerante de apoyo escolar post pandemia.

FONDO SOLIDARIDAD PARA INICIATIVAS JUVENILES

INDIFERENCIA CERO 2021

CREA UNA IDEA, ORGANÍZATE Y TRANSFORMA TU ENTORNO

BASES EN WWW.FUNDACIONGESTA.CL

RECEPCIÓN FORMULARIO: 23 AL 27 DE AGOSTO
 ENTREVISTAS VIRTUALES: 30 DE AG. AL 03 DE SEPT.
 ENTREGA DE RESULTADOS: 08 DE SEPTIEMBRE

Consultas: Encargado/a de solidaridad colegial
 INDIFERENCIACERO@FUNDACIONGESTA.CL
 IG: @FUNDACIONGESTA - +56 9 42582313

NOTA: AMBITO DE EVANGELIZACIÓN ESCUELA SECTORIAL

Gesta Fundación Marista
 COMITÉ DE PATRONATO DE ESCUELAS MARISTAS Y PROMOTORAS DE COMUNITARIAS MARISTAS EN CHILE

Lanzamiento Fondo Concursable de apoyo a iniciativas juveniles.

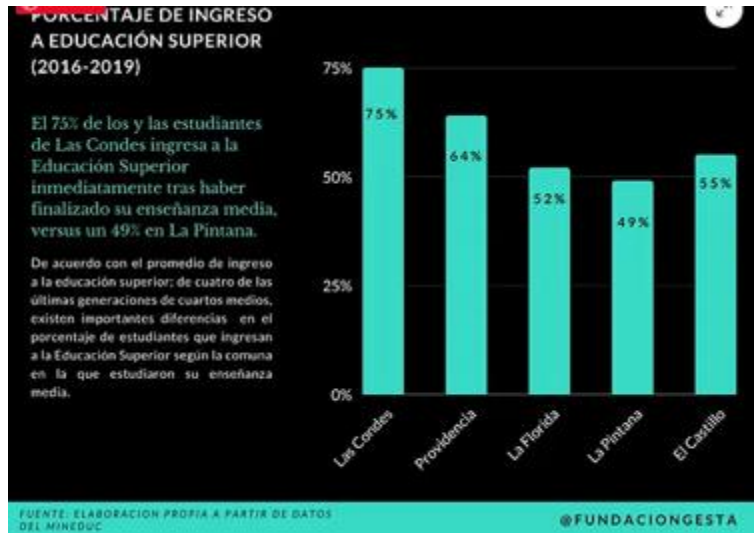

Análisis de desigualdades territoriales en acceso a educación superior



Apoyo Comedores Solidarios Alto Hospicio Fondo Marista Familia Global



Encuentro virtual estudiantes en práctica agosto 2021



Voluntariado recreativo virtual septiembre 2021



Pampilla infantil sector Las Compañías septiembre 2021



Entrada en funcionamiento de Paneles Solares Casa Grajales.

N°	COLEGIO	NOMBRE DE PROYECTO
1	ISM	Rostros Que Hablan
2	ISM	Gen Cognoscere
3	ISM	Adoptatitas
4	ICH	Tarde Entretenida
5	ICH	Entre Todos Nos Cuidamos
6	ICH	Taller Promoción De Bienestar Emocional NNA
7	CCH	Techo Seguro
8	CCH	Ayudando A Perritos
9	CCH	Jugando Seguro
10	CSNA	Patitas Al Rescate
11	CSNA	Expandiendo Sonrisas
12	CSNA	Atelier De Dahlias
13	CSNA	Punto De Vida
14	IO	Juntos Por El Planeta
15	CMCH	Operativo Técnico Detección De Fallas
16	CMCH	Código Arcoiris
17	CMCH	Soldadura Creativa
18	CMCH	Storm Technology
19	IAE	Bece
20	IAE	Cuidando Nuestra Salud Mental

Lista de proyectos adjudicados Fondo Indiferencia Cero por colegios.



Espacios socio recreativos Programa Tregua septiembre



Espacios socio recreativos Programa Tregua septiembre



(re)Lanzamiento Grupo Motor de Mujeres La Pintana



Encuentro Nacional Indiferencia Cero Octubre 2021



Ponencia Gesta en Congreso de Educación Católica sobre desigualdades territoriales (Mesa 6: Acogida a los más vulnerables) octubre 2021



Encuentro juvenil programa Tregua octubre 2021



Seminario Internacional Participación adolescente y juvenil en tiempo de pandemia noviembre 2021.



Reflexiones en Seminario Internacional de participación noviembre 2021



Circulo de Mujeres Adolescentes en Programa Tregua noviembre 2021



Acompañamiento Proyectos Fondos Indiferencia Cero noviembre 2021



Regreso a las actividades presenciales en las plazas del sector El Castillo La Pintana octubre 2021



Encuentro Presencial Voluntarios sector Las Compañías La Serena octubre 2021



Actividades Viernes de Sonrisas sector Las Compañías Octubre 2021



Actividades Viernes de Sonrisas sector Las Compañías Octubre 2021



Socialización Análisis Situacional de Ejercicio de Derechos del Niño en sector Las Compañías noviembre 2023



Encuentro con jóvenes centro de estudiantes Colegio Hermano Fernando Alto Hospicio



Encuentro de Formación y preparación Colonias de Verano 2022



Cierre y entrega diplomas Voluntariado Universitario y Profesional



Actividad recreativa y entrega de alimentos Campamento La Varilla La Serena diciembre 2021



Parcelazo de Verano Programa Tregua diciembre 2021



Operativo de atención Dental con ONG Co-acceso Odontobus diciembre 2021



Encuentro reflexivo y formativo Programa Tregua con Escuela Trabajo Social Universidad Alberto Hurtado